

大同機械企業有限公司



二 零 零 一 年 年 報

2001

目錄

COSMOS

2	公司資料
3	主席報告書
6	管理層之探討及分析
16	董事及高層管理人員
19	董事會報告
27	聯席核數師報告
28	綜合收入報表
29	綜合資產負債表
31	資產負債表
32	綜合已確認損益表
33	綜合現金流量表
35	財務報告附註
83	財政摘要
84	股東週年大會通告

董事

執行董事

鄧熹 (主席)
周俊卿
黃耀明

非執行董事

鄧焜 (榮譽主席)
吳峻 (副主席)
簡衛華

獨立非執行董事

梁尚立
葉慶輝

總經理

黃耀明

公司秘書

胡玉桂

註冊辦事處

香港新界
青衣島青衣路29-33號
大同工業大廈8字樓
電話：2376-6188
傳真：2375-9626/2433-0130
網址：www.cosmel.com
電郵：cmel@cosmel.com

主要往來銀行

中國銀行(香港)有限公司
香港上海滙豐銀行有限公司

律師

胡關李羅律師行

聯席核數師

德勤•關黃陳方會計師行
丁何關陳會計師行

股份過戶登記處

秘書商業服務有限公司
香港干諾道中111號
永安中心5樓

本人欣然向股東提呈本公司及其附屬公司（「本集團」）截至二零零一年十二月三十一日止年度之年報。

業績

本集團本年度之綜合營業總額約為1,294,747,000港元，較二零零零年的約為1,622,796,000港元下降約20.2%。於本年度內本集團實行優化資產及整頓各成員公司業務，故有頗大的呆貨、壞帳撥備及壞帳處理，導致本年度除稅前虧損約為79,438,000港元，而二零零零年除稅前溢利約為28,497,000港元。在本年度內的呆貨、壞帳撥備及壞帳處理合共金額約為69,260,000港元，其中呆貨撥備金額約為28,075,000港元，壞帳處理及呆壞帳撥備金額約為41,185,000港元。截至二零零一年十二月三十一日止年度股東應佔虧損約為89,128,000港元。

股息

董事會議決不派發截至二零零一年十二月三十一日止年度之股息（二零零零年：無）。

業務回顧

回顧全球經濟放緩的二零零一年，中國出口增長放緩，香港出口減縮，引致投資意慾銳降，生產規模收縮，消費疲弱，對本集團帶來負面影響，業績未如理想。就接單及銷售而言，二零零一年第一季度本來是不俗的，但於第二季度開始，市場呈現顯著的收縮，本集團採取應變措施，務求將影響減低，其間應變未能及時，值得管理層反思檢討，將管理水平進一步提升。本集團現已制定長遠發展方略，以穩健為經營方針，不斷通過優化資產，盤活資金以備面對更嚴峻的挑戰。



FT多物料注射成形機

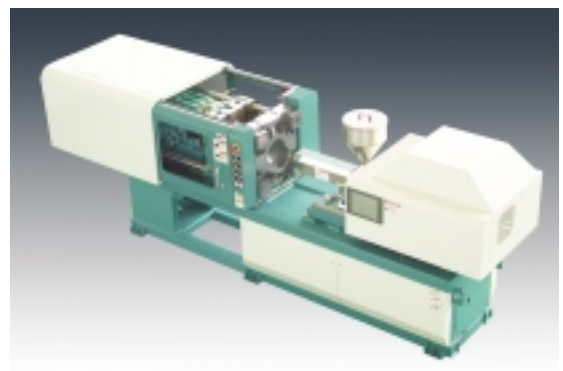

Zeus全電動注射成形機

機械業務面對客戶投資意慾冷卻，加上維持謹慎的放帳策略，成績遜於預期，此外為落實優化資產的政策，對存貨及呆帳作出合共約為35,454,000港元的撥備。基於本集團長期以來皆著重產品的研發，新一系列的高效、節能的注塑機已於二零零一年末開始投放市場，全電動注塑機之設計已經優化，在價格上極具競爭力，將可於二零零二年面世。此外，本集團已於二零零二年三月與日本宇部興產機械株式會社（「宇部」）簽署技術轉讓協議，計劃於年內以宇部的技術生產現於日本生產之大型注塑機系列，並以其品牌於中國及其他市場銷售。對於中國加入世貿帶來的新挑戰，將為本集團注入新的競爭動力。

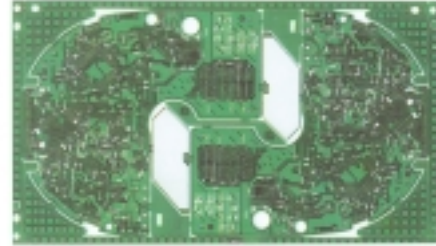

線路板

注塑製品及加工業務在逆境亦作出呆貨撥備約為4,237,000港元，成績雖略遜於預期，但仍然保持盈利，此業務將在本集團策略規劃內，保持恰當的擴展。在珠海市新建的廠房將於二零零二年底落成啟用，將為本集團提供新的盈利貢獻。

線路板業務方面，為著多層板的路向發展，於二零零一年中遷入新廠房，正遇到市場萎縮而虧損，本集團經審慎分析，有信心於短期內會轉虧為盈。

電子音響業務面對全球消費疲弱的市況，與及電子零件降價，需要作出庫存撥備及減價促銷，並因而面對約為10,282,000港元的虧損。於二零零二年，在業務重組的方案落實後，業績應會扭轉。

工業消耗品在客戶生產規模的減縮及開拓中國大陸西北市場的策略下，新辦事處的費用帶動成本提升致暫時業績未如理想，加上對機械貿易業務的呆帳及存貨作撥備合共約為26,087,000港元而錄得虧損，隨著調整期的結束，我等有信心於二零零二年度的成績將見盈利。

新的一年，將是充滿變數的一年，二零零二年初期的市況比去年末期為佳，但集團吸取往年的經驗，將以十分審慎的方針以因應市場的變化，加上去年的調理，對新一年的挑戰仍保持信心。

流動資金及財務資源

於二零零一年十二月三十一日，本集團之股東資本約為579,854,000港元，而於二零零零年十二月三十一日則約為671,181,000港元。

本集團是以內部產生的現金流量，加上香港及中國往來銀行備用額作為營運資金。本集團於二零零一年十二月三十一日的資產負債比率約為3.57%（二零零零年：1.29%），而流動資金比率約為1.31（二零零零年：1.37），該等比率保持良好水平。於二零零一年十二月三十一日之現金、銀行結餘及定期存款約為54,061,000港元，財務狀況保持穩健。

致謝

本人謹代表本集團向各員工所作之貢獻及努力，以及供應商、客戶、銀行及股東之鼎力支持，致衷心感謝。

主席
鄧燾

香港，二零零二年四月二十三日



• 普通磨削、CBN 及金剛石砂輪



• 工業元件

COSMOS

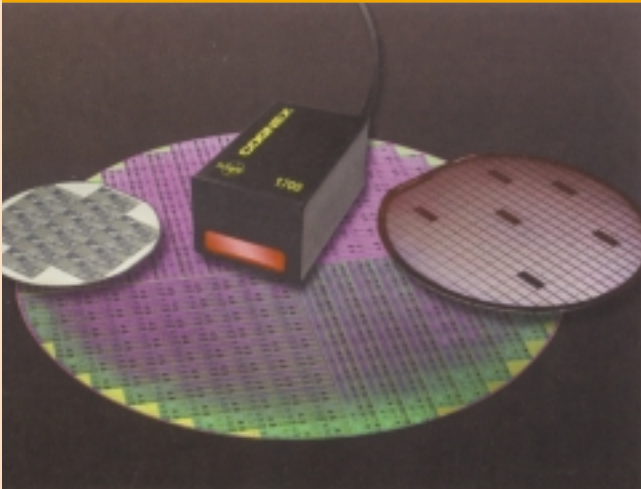

• 視像檢測系統 (IC 檢測專用)



• 各類彈簧材料及金屬線材



• 各類線性伺服系統



• 視像檢測系統

- 二板式注塑成形機



COSMOS

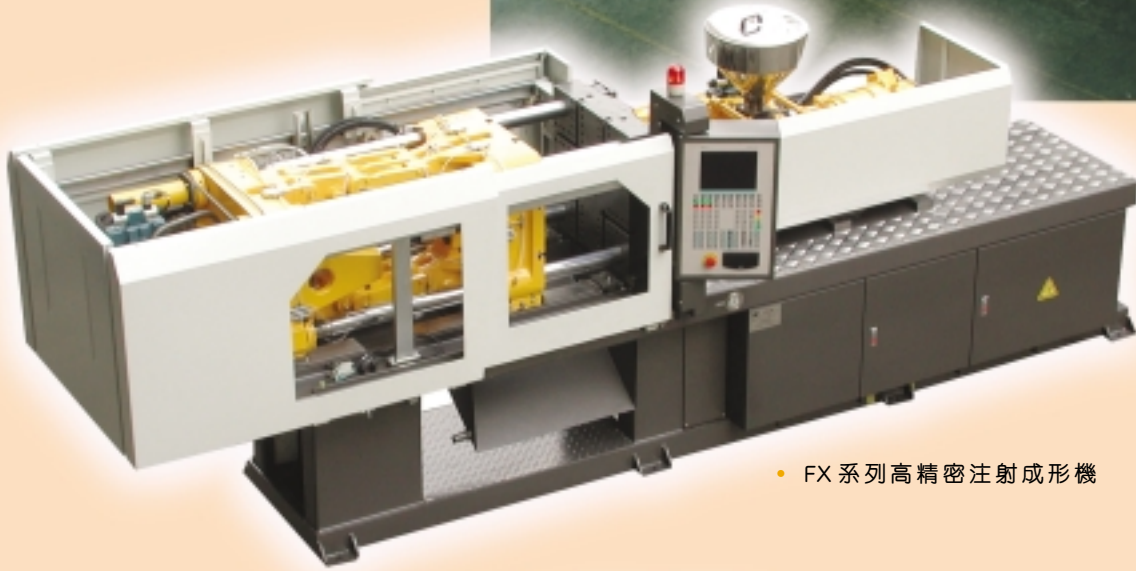

- FX 系列高精密注射成形機

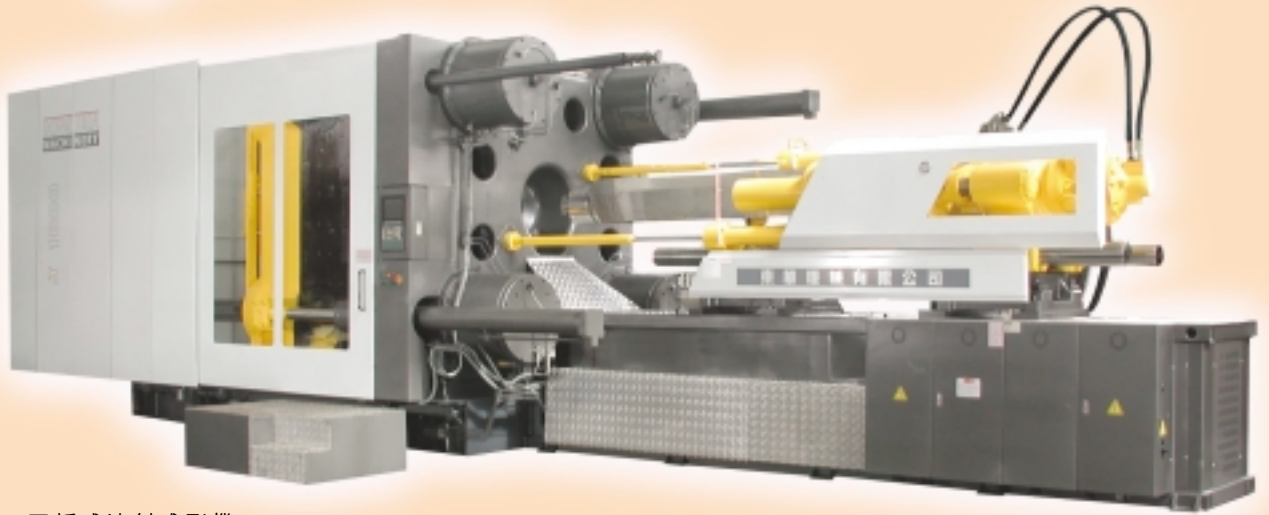

- 二板式注射成形機

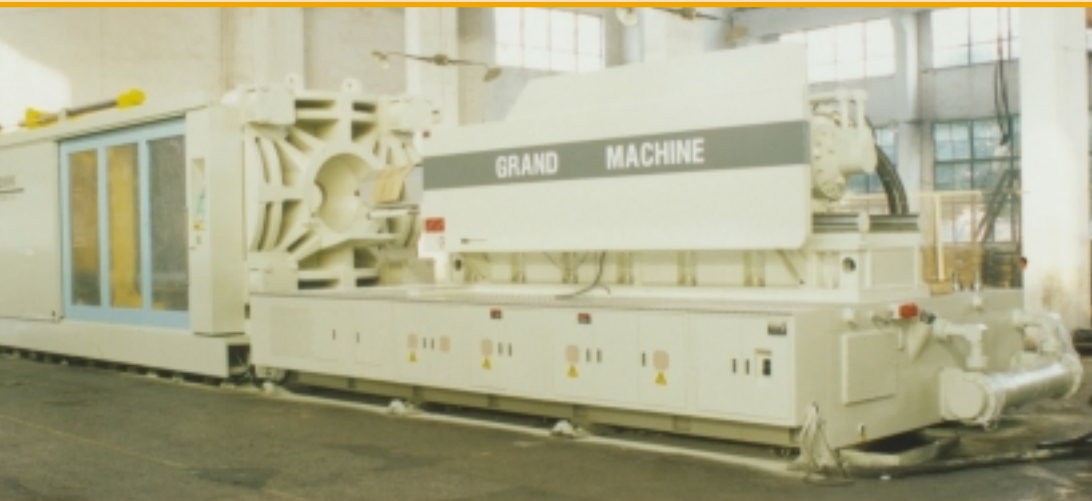

- C型注塑成形機

財務及統計摘要

	二零零一年 港元	二零零零年 港元 (重列)
經營業績		
營業額	1,294,747	1,622,796
經營業務(虧損)溢利	(74,911)	36,132
除稅前(虧損)溢利	(79,438)	28,497
股東應佔(虧損)溢利	(89,189)	6,315
每股(虧損)溢利－基本(仙)	(13.91)	0.99
每股(虧損)溢利－攤薄(仙)	不適用	不適用
每股股息(仙)	—	—
股息／盈利	—	—
結算日財務狀況		
總資產	1,395,069	1,645,859
固定資產	466,486	441,956
速動資產	470,573	639,042
淨流動資產	201,893	304,897
股東資金	579,854	671,181
每股資產淨值(仙)	90	105
財務統計		
流動資產比率	1.31	1.37
速動資產比率	0.72	0.78
資本負債比率	0.04	0.01
總負債比率	1.16	1.23

業務回顧

機械業務

截至二零零一年十二月三十一日止年度，本集團工業機械業務之綜合營業額約為445,716,000港元，較去年度下降約17%。工業機械業務於二零零一年的首季度，仍錄得較正面的增長，惟於第二季度後，國內的機械市場急速下滑，其中尤以廣東省市場為甚，市場環境欠佳直接影響本集團的工業機械銷售，加上同業無序的競爭，亦影響了機械業務的利潤。為此，本集團於年中，採取一系列的措施，包括精簡部份國內員工，嚴格控制各項費用開支，務使生產成本降低，更好面對嚴峻的競爭。上述的措施，由於需要時間才能體現，成本的降減至第四季度後才漸見成效，反映出集團於市場變化時之應變機制，仍需改善。

於本年度內，管理層在機械業務上，通過加強對物料及應收帳管理，改善並提高了資產的質量，盤活部份的資金，同時對存貨及呆壞帳進行相應的撥備，因而令該業務之整體利潤下降至近年較低的水平。

展望未來，本集團通過吸納國內外之專才，制定工業機械業務的中長期發展規劃，其中本集團的無錫格蘭機械製造有限公司於二零零二年三月與日本宇部興產株式會社簽訂了為期十年的技術轉讓協議，以許可證的型式生產宇部超大型注塑機共十二種規格。鑑於中國汽車、家電等工業發展迅速，對使用大型注塑機生產優質的注塑件，需求殷切，本集團深信通過是次合作，能更有效地提升本集團在國內的大型注塑機業務，同時，亦有利參予國際市場的競爭。

隨著中國加入世界貿易組織（「世貿」），帶動各工業的蓬勃發展，對先進優質工業機械需求亦日趨殷切，外資進入國內市場，對國產優質工業設備產生潛在需求，市場對注塑機及板金加工及成型機之技術要求亦逐漸提高，如著重精密、節能、減低噪音等特點。本集團已作出相應的準備，新的注塑機產品將包括全電

動注塑機、兩板式的大型注塑機、多物料共射注塑機等，而板金設備的產品內容亦將包括數控多工位沖床，精密沖床及液壓機等多個品種。除此以外，對營銷系統及售後服務，亦將進行業務流程改革，改善供應鏈的管理，提高客戶的滿意度。

塑料產品及塑料加工業務

於回顧年度內，本集團塑料業務之營業額與往年同期比較有輕微上升約10.4%。在困難的營商環境下，仍錄得穩定的盈利收益。主要因素包括了主觀及客觀條件之影響。首先，注塑加工業務方面，由於加工手段的改善及原材料價格下降，對成本有正面影響，同時，本集團除東莞的加工廠外，於去年分別在中國的瀋陽及江蘇的碩放市創建新的注塑加工基地，於去年已開始錄得盈利。

食品塑料容器及匙叉業務於回顧年度內，由於國內業務有所增長，經營情況有較大的改善，隨著外資的食品廠在國內的投資增加，對食品容器的需求亦會激增，本集團將致力改善生產的衛生環境及良好的管理去贏取客戶對本集團產品的信心。估計塑料容器的業務，將會有進一步的發展。由於業務發展較快，計劃投資於珠海興建面積約為16000平方米，內設有無塵車間之工廠，以進一步擴展這方面的業務。該新廠房計劃於二零零二年底正式投產。設備將包括為數超過八十台的注塑機、擠出機、印刷機及包裝機械。

塑料光學產品方面，於回顧年度內，業務保持穩定，但由於產品主要市場為美國（「美國」），故此，其業務得展望美國市場復甦方能有所改善。為提升生產質量及降低生產成本，本集團將計劃更新該業務的生產設備，以提高效益。預計未來，管理層預備採用不同的物料，生產多個新系列的光學產品，刺激銷售，搶佔市場。





塑料產品及加工業務是本集團致力發展的業務，在注塑加工的業務，一直以來均以出口市場為主，過去主要為珠江三角洲一帶之外資工廠提供注塑件，自二零零一年開始，注塑加工業務已成功地延伸至直接向美國及日本的客戶提供注塑件，擴大了整個客戶網絡。此外，為生產注塑件而設之注塑模具車間，亦能為香港及海外客戶提供優質模具，增加收入的來源。鑑於外資於長江三角洲及東北一帶，有顯著的增加，其中

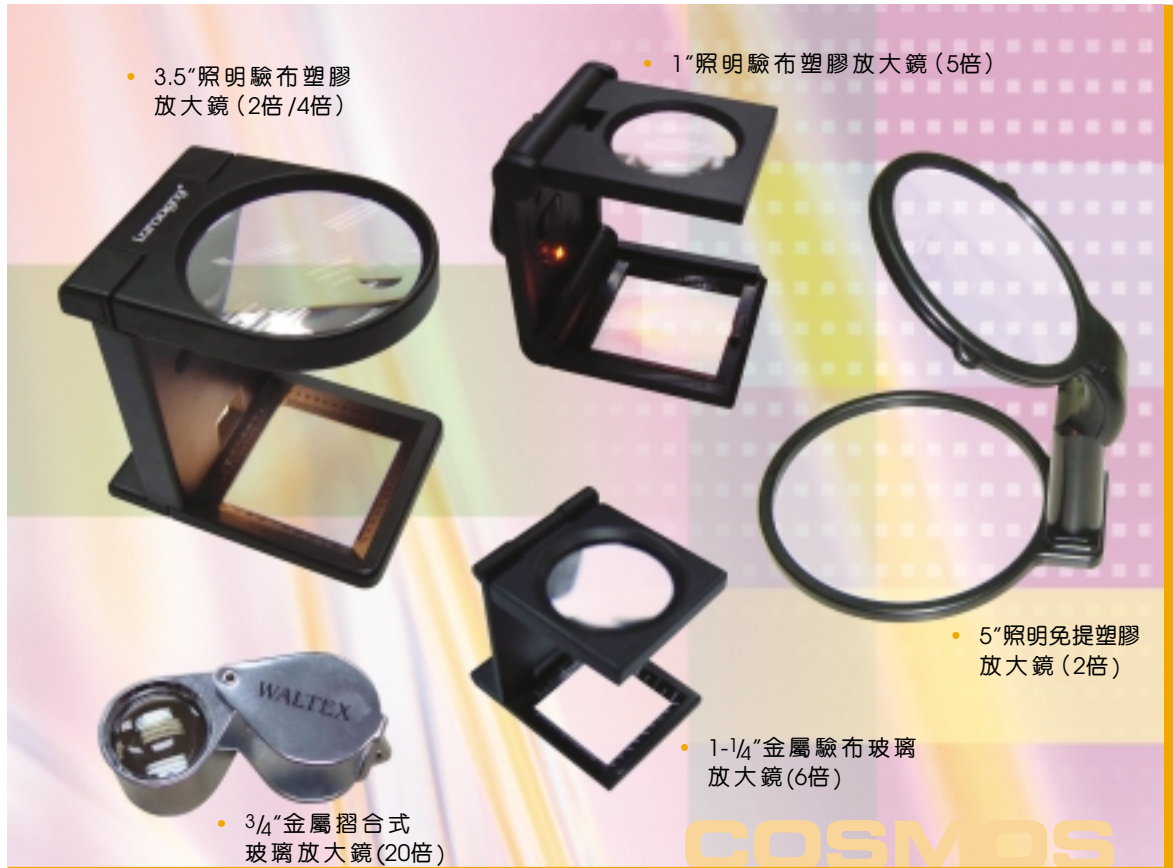

不乏需要由國內注塑加工廠提供注塑零件，本集團相信以本集團在注塑加工的經驗，必能抓著這個商機，擴大本集團在國內之注塑業務，現計劃於遼寧省大連市及江蘇省無錫市組建大型的注塑加工基地，為東北及華東等地區，提供優質的注塑服務。

音響產品業務

於二零零一年，本集團旗下的音響業務進行策略性重組，大量過時存貨須以低於成本價格出售及作出撥備，因而帶來額外的虧損。加上客戶普遍採取觀望態度，以致銷量及盈利均相繼下降。

於回顧年度內，為提升企業水平，我們進行架構重組，其中涉及管理層之變動，是次重組使行政支出略為增加。然而，我們相信高質素的管理層可提高營運效益，從而日後為股東締造令人滿意的回報。



• 微型音響組合

• 垂直3CD音響組合

• 鐘控旅行式CD收音機

COSMOS

一直以來，電子產品市場形勢瞬息萬變，有新技術甚至新的配套設備推出，便對產品需求迅速造成壓力。尤其當市場需求呆滯，便容易造成經營困難，要避免貨品積存，往往需要削價促銷。因此，要維持競爭力，便必須在存貨與成本之間取得平衡，做到推陳出新。預計業務重組以後，在強化企業內部管理之餘，將加緊預測及注視市場走勢，不時推出嶄新的產品，以策略性產品組合，滿足不同客戶所需，務求令本集團之音響產品業務有所改善。

線路板業務

於二零零一年度內，線路板業務之銷售額及盈利均未能達至預期目標，由於電子行業不景氣，因而影響對線路板的需求，此外由於本集團生產線路板的邦基實業有限公司於年初遷進新建的廠房，費用支出因此亦有所提高，影響了整體的利潤，但本集團深信隨著二零零二年市場的復甦，加上新廠房的設施得到充份的使用，具較大附加值的多層線路板業務的投入，本集團的線路板業務將必會穩步發展，並為本集團帶來合理的投資回報。

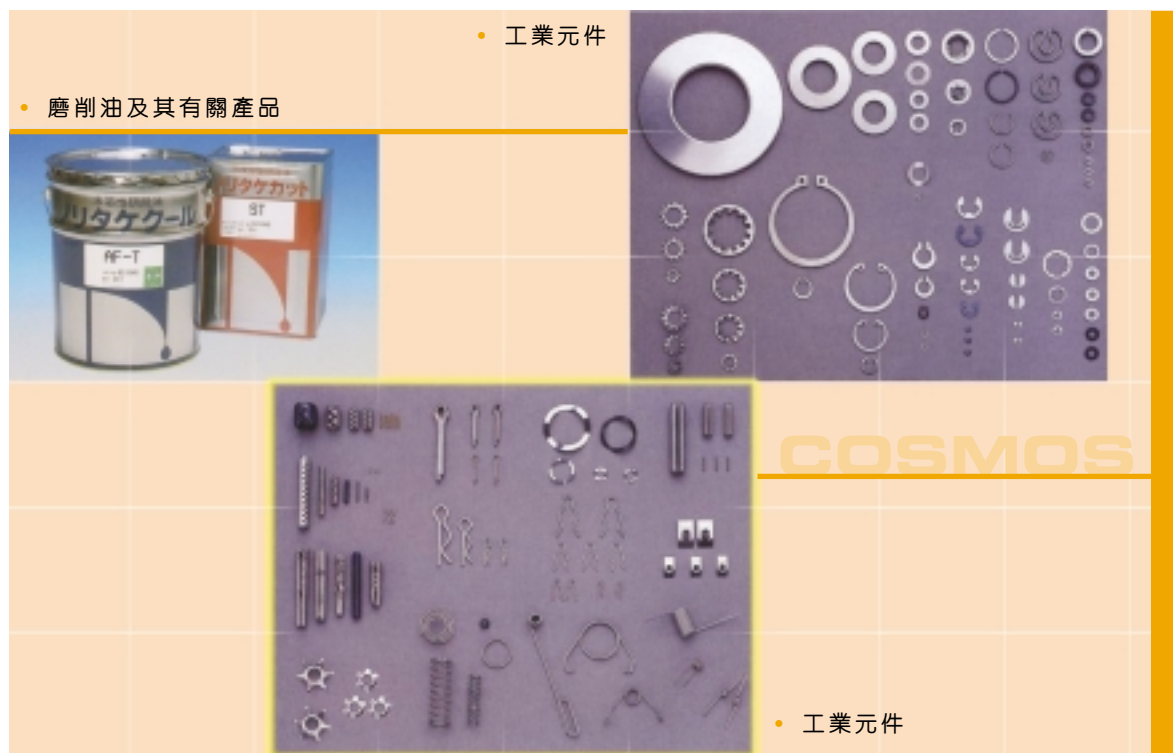

貿易業務

於二零零一年度，管理層進行了資產優化，整理不良資產，終止了中國廣州的機械貿易業務，相對增加了壞帳處理、呆帳及存貨撥備，以致虧損較大。同時，鑑於客戶銳意減省成本，比以往著重對分銷渠道的認知，加上互聯網可提供大量訊息，進一步令貿易業務受到衝擊。

預計未來，貿易貨品仍以工業硬件、元件及物料為主。中國加入世貿以後，可望經濟增長而帶來吸納新客戶的機遇；作為外商投資企業，估計中國將實行以低稅率鼓勵發展進出口業務，令營商環境有所改善。與此同時，我們不會輕視日漸加劇的市場競爭及對產品質素的高要求。為加速了解市場需要，本集團將積極參與展覽會，有效地運用專業雜誌及資訊科技如互聯網，進行系統化分析不同的市場需要。並計劃在國內建設物流中心，縮短貨物流程，減低營運成本。

展望

在未來一年，本集團仍以製造業務為主力，其中工業機械製造業務與塑料產品及塑料加工業務將繼續成為集團之主要利潤來源，在理順貿易業務的同時，本集團將按市場的需要，謹慎並有系統地對塑料及機械業務進行若干的投入，以擴大本集團的競爭力。與此同時，本集團將廣納國內的專才，加強對國內業務的管理，同時亦增加本集團的高層管理人員，使本集團的策略，能得以有效的實施。



格蘭及宇部簽約儀式

執行董事

鄧燾先生 — 現年53歲，本公司主席，自本公司於一九八八年上市以來一直為董事會服務。彼於一九九七年九月十八日辭任非執行董事並於同日獲委任為本公司執行董事及主席，鄧先生具28年以上於香港及中國從事製造及貿易業務之經驗。鄧先生負責制定本集團整體策略及審核重大投資。

周俊卿女士 — 現年49歲，持有清華大學無線電技術學士學位。周女士於一九八六年加入華潤集團。彼現任華潤機械五礦(集團)有限公司董事副總經理，具拾餘年國際貿易和投資管理經驗。

黃耀明先生 — 現年48歲，具18年以上銷售、市場推廣及行政管理經驗。黃先生於一九八二年加入華大。彼持有工程學理學士學位及工商管理碩士學位。黃先生於一九九九年二月一日獲委任為本公司總經理，負責本集團策劃及行政管理。

非執行董事

鄧焜先生 — 現年78歲，為本公司創辦人之一。彼具40年以上於香港及中國從事機械貿易之經驗。鄧先生於一九九七年九月十八日辭任執行董事並於同日獲委任為本公司非執行董事及榮譽主席。

吳峻先生 — 現年40歲，本公司副主席。持有中國機械設計與製造碩士學位及美國三藩市大學工商管理碩士學位。吳先生於一九八六年加入華潤集團，具拾餘年國際貿易和行政管理經驗。現任華潤機械五礦(集團)有限公司董事總經理。

梁尚立先生 — 現年82歲，肄業於廣東大學。自一九八八年開始出任本公司獨立非執行董事。梁先生是中華全國工商業聯合會及廣州信託投資公司之榮譽副主席及中華全國政協委員會常務委員。彼亦為廣東省工商業聯合會及廣州市工商業聯合會之榮譽會長。

董事及高層管理人員

葉慶輝先生 — 現年68歲，為香港註冊視光師，葉先生為香港光學會有限公司前任主席、香港隱形眼鏡學會有限公司前任主席及永遠榮譽主席、香港眼科慈善基金有限公司副主席、香港防盲協會董事及創辦人之一。葉先生於一九九四年八月獲委任為本公司獨立非執行董事。

簡衛華先生 — 現年44歲，現為敦煌酒樓有限公司執行董事及業務總經理，具15年管理酒樓業務經驗。簡先生持有高級會計文憑。彼於一九九八年五月二十二日獲委任為本公司非執行董事。

高級管理人員

溫守仁先生 — 現年63歲，於一九五九年加入本集團。溫先生於二零零零年一月二十日辭任執行董事並於同日獲委任為董事會顧問。彼具有超過35年製造機械及貿易業務經驗。

何廣生先生 — 現年46歲，於一九八一年加入華大，現為本集團的財務總裁，何先生負責財務管理及行政事務。何先生持有英國University of Wolverhampton所頒授之文學士。彼為香港會計師公會會員及香港公司秘書公會資深會士。

馬紀法先生 — 現年61歲，一九六三年大學本科畢業，具18年機械行業之國際貿易與投資管理經驗，並熟習中國經濟及法律，現任本公司助理總經理一職。

蘇家麟先生 — 現年48歲，具20年以上生產、市場及行政管理經驗。蘇先生持有工程學士學位及市場學碩士學位。彼於一九八二年加入華大。現為華大機械有限公司之董事總經理。

溫明生先生 — 現年57歲，具30年以上塑膠加工業經驗。溫先生於一九八七年加入明新實業有限公司，現為該公司之董事總經理。

張錦洲先生 — 現年54歲，擁有超過30年電子製造及管理經驗。張先生持有香港工業學院電子工程文憑及香港管理專業協會管理證書。彼亦為美國品管工程師協會會員。彼於一九九六年加入本集團。現為從事製造電子產品之耀駒實業有限公司之總經理。

陳國慶先生 — 現年56歲，於一九七五年加入本集團。彼持有生產工程高級文憑。陳先生現為從事製造光學儀器附屬公司之總經理。

葉嘉信先生 — 現年55歲，具25年以上電子生產及管理經驗。彼於一九九四年加入本集團。葉先生現為從事生產線路版附屬公司之總經理。

鄭達賢先生 — 現年63歲，具35年以上工商管理經驗。鄭先生於一九七二年加入本集團。現為一間從事工業消耗品貿易附屬公司之總經理。

朱遠艚先生 — 現年48歲，於一九九四年加入本集團。彼擁有超過20年以上機械生產及管理經驗。朱先生現為一間從事製造注塑機附屬公司之總經理。

植榮基先生 — 現年42歲，擁有超過18年注塑機機械及控制系統設計經驗。植先生持有機械工程學士及碩士學位。彼現為華大機械設備有限公司副總經理及東華機械有限公司總經理。

李錫康先生 — 現年41歲，擁有超過18年製造及生產管理經驗。彼持有工程理學士學位及柔性生產系統及機械人碩士學位。彼於一九八四年加入華大。現為東華機械有限公司副總經理。

李天來先生 — 現年38歲，肄業於香港理工大學電機工程系，另持有行政管理文憑及工商管理碩士學位。彼具15年市場營運及管理經驗。李先生於1992年加入本集團，現為集團屬下一間從事工業器材及元件貿易公司之總經理。

董事會欣然提呈本公司截至二零零一年十二月三十一日止年度之年報及經審核財務報表。

主要業務

本公司為一間控股公司。其主要附屬公司所經營之主要業務載列於財務報表附註41內。

業績

本集團截至二零零一年十二月三十一日止年度之業績載於本年報第28頁之綜合收入報表內。

董事會建議不派發本年度之股息。

主要客戶及供應商

本集團五大客戶之總營業額及本集團之五大供應商之購貨總額，分別佔本集團是年度營業額及購貨額少於百分之三十。

投資物業及物業、廠房及設備

本集團之投資物業、租賃土地及樓宇於二零零一年十二月三十一日進行重估，重估該等物業所產生虧損分別記入綜合收入報表及資產重估儲備內。

本年內，本集團為擴展業務而用於購買土地、機器及器材共約99,000,000港元。

本集團及本公司本年度之投資物業及物業、廠房及設備變動詳情分別列載於財務報表附註12及13。

股本及優先認股權證

本公司之股本及優先認股權證於本年內之變動詳情分別列載於財務報表附註25及26。

優先認股權計劃

根據本公司於一九九七年六月十三日由本公司股東特別大會上獲得批准之優先認股權計劃（「該計劃」），本公司董事可酌情邀請本公司及其附屬公司之執行董事及僱員接受並認購本公司股份，以作鼓勵。

根據該計劃，可授出最多的優先認股權應佔本公司當時已發行股本最多10%之本公司股份（包括尚未行使之任何優先認股權），但根據該計劃而行使之已授出之優先認股權除外。

於二零零一年十二月三十一日，根據該計劃已授出之優先認股權所涉及之股份數目為12,200,000股，佔當日本公司已發行股份之1.9%。倘根據當時可授出優先認股權之計劃向該名僱員授出之優先認股權，會導致悉數行使授予該名僱員之優先認股權連同之前授予其之所有優先認股權獲行使而已發行及可予發行之股份，合共超出本公司已發行最多總股本中25%之股份，則不會向該名僱員授出任何優先認股權。

優先認股權須於授出日起二十八日內接受及支付1港元之代價。優先認股權可於優先認股權獲接納當日起三個月屆滿後二十一個月內行使，並於該兩年期間之最後一日屆滿或二零零三年七月十九日。行使價須為本公司已發行股份於緊接購股權授出日期前五個交易日之平均收市價或股票面值中較高者。

截至二零零一年十二月三十一日止年度，授出之優先認股權之公平值合共約達2,232,600港元。於採用Black-Scholes期權定價模式計算公平值時採納之重大假設如下：

- 1) 根據歷史波幅為基礎，預期波幅為63.68%；
- 2) 無年度股息；及
- 3) 兩年期內香港外匯基金票據之息率為4.28%。

Black-Scholes期權定價模式以十分主觀之假設為基準，包括股價之波幅。由於主觀假設之改變可重大影響估計之公平值，董事認為，現有模式不一定提供一個可靠量度優先認股權公平值之單一方法。

優先認股權計劃(續)

就於期內授出之優先認股權價值之費用概無於收益表內確認。

下表披露本公司之優先認股權於本年度之變動：

姓名	於二零零一年 一月一日 尚未行使	於本年度 授出	於本年度 行使	行使價	於二零零一年 十二月三十一日 尚未行使
鄧熹先生	—	2,100,000	—	0.41	2,100,000
黃耀明先生	—	1,500,000	—	0.41	1,500,000
僱員合共總數	—	8,600,000	—	0.41	8,600,000

本公司股份緊於二零零一年六月二十三日(授出日)前之收市價為0.43港元。

優先認股權可行使之期間由二零零一年十月二十一日至二零零三年七月十九日。

董事

於本年度及截至本報告發表日期止，本公司之董事如下。

執行董事：

鄧熹先生(主席)
黃耀明先生
周俊卿女士

非執行董事：

鄧焜先生(榮譽主席)
吳峻先生(副主席)
簡衛華先生

獨立非執行董事

梁尚立先生
葉慶輝先生

根據本公司組織章程細則103條之規定，鄧焜先生、周俊卿女士及吳峻先生須依章告退，而彼等均具資格且願意膺選連任。

所有董事概無簽訂不能於一年內終止而毋須就未屆滿期間作出賠償之服務合約(法定賠償除外)。

非執行董事及獨立非執行董事之任期

非執行董事及獨立非執行董事並無指定任期，惟需根據本公司組織章程細則103條輪值告退及重選。

董事及主要行政人員之股份、優先認股權及認股權證權益

於二零零一年十二月三十一日，根據證券(公開權益)條例(「公開權益條例」)第29條規定所需存置之登記冊，董事、主要行政人員及彼等之聯系人士擁有本公司(定義見公開權益條例)之股本權益如下：

(i) 於本公司股份權益

姓名	所持股份數目			
	個人權益	家族權益	企業權益	其他權益
鄧熹先生	2,700,000	—	3,145,824 (附註1)	—
黃耀明先生	8,814,611	—	—	—
周俊卿女士	—	20,000	—	—
鄧焜先生	—	—	270,086,411 (附註2)	—
簡衛華先生	124,000	—	—	—

附註：

- (1) 堅達有限公司(「堅達」)持有3,145,824股本公司股份。堅達乃由鄧熹先生之配偶實益擁有10%；而其餘90%則由另一間公司持有，該公司分別由鄧熹先生及其配偶各佔一半權益。
- (2) 根據公開權益條例，鄧焜先生基於其於高度發展有限公司(「高度」)之實益權益，被視為擁有270,086,411股本公司股份之權益。於最後實際可行日期，高度透過其全資附屬公司大同機械(控股)有限公司(「大同控股」)(本公司之主要股東)實益擁有270,086,411股本公司股份。高度乃在香港註冊成立，由(i)協生投資有限公司(「協生」)為鄧焜先生家族之利益而設立之The Saniwell Trust所控制之香港公司)擁有25.06%權益；(ii)豪力企業有限公司(「豪力」)擁有8.37%權益；(iii)友昌投資有限公司(「友昌」)為一間香港公司，由豪力、The Saniwell Trust及Fullwin Limited分別控制其40%、57.42%及2.58%股權)擁有30.25%權益；(iv)翼雲有限公司(「翼雲」)擁有16.09%權益及(v)七名人士擁有20.23%權益。

董事及主要行政人員之股份、優先認股權及認股權證權益(續)

(ii) 可認購本公司股份之認股權權益

董事姓名	授予 認股權數目	所持有行使期	未行使 認股權數目	行使價 港幣	已行使 認股權數目
鄧熹先生	2,100,000	二零零一年 十月二十一日 至二零零三年 七月十九日	2,100,000	0.41	—
黃耀明先生	1,500,000	二零零一年 十月二十一日 至二零零三年 七月十九日	1,500,000	0.41	—

(iii) 於本公司之認股權證權益(「認股權證」)

董事姓名	認股權證數目
鄧熹先生(附註1)	1,169,164
黃耀明先生	1,762,922
周俊卿女士	4,000
鄧焜先生(附註2)	54,017,282
簡衛華先生	24,800

附註：

- 1,691,164份認股權證中，由堅達擁有629,164份認股權證及由鄧熹先生擁有540,000份認股權證。鄧熹先生通過其於堅達之權益，被視為實益擁有全數1,169,164份認股權證。
- 54,017,282份認股權證之中，由大同控股擁有22,503,600份認股權證，由鄧焜先生擁有585,600份認股權證及由Tai Shing Agencies Limited(「Tai Shing」)擁有30,928,082份認股權證，鄧焜先生通過其於大同控股及Tai Shing之權益，被視為實益擁有全數54,017,282份認股權證。

主要股東

除上述披露若干董事及彼等之聯繫人士權益外，根據公開權益條例第16(1)條本公司所需存置之主要股東登記冊，於二零零一年十二月三十一日持有本公司已發行股本百分之十或以上之股東如下：

股東姓名	所持股份數目		已發行股本之百分比
	直接權益	被視為之權益	
大同控股	115,446,000	154,640,411 (附註1)	42.15
羅潔芳女士	—	270,086,411 (附註2)	42.15
華潤(集團)有限公司 (「華潤集團」)	148,576,081	5,650,325 (附註3)	24.07

附註：

- (1) 大同控股透過其附屬公司Tai Shing持有154,640,411股本公司股份。
- (2) 羅潔芳女士被視為透過其於高度之實益權益擁有270,086,411股本公司股份。於最後實際可行日期，高度透過其全資附屬公司大同控股實益持有270,086,411股本公司股份。高度乃一間香港公司，由(i)The Saniwell Trust控制的香港公司，協生擁有25.06%權益；(ii)羅潔芳女士控制之豪力擁有8.37%權益；(iii)香港公司，友昌(豪力擁有該公司40%權益)擁有30.25%權益；(iv)羅潔芳女士已故配偶簡煥章先生擁有14.29%權益的香港公司，翼雲擁有16.09%權益；及(v)七名人士擁有20.23%權益。
- (3) 華潤集團透過其附屬公司華潤機械有限公司持有5,650,325股本公司股份權益。

除上述披露者外，本公司於二零零一年十二月三十一日尚未接獲任何股東通知，表示持有本公司已發行股本權益百分之十或以之權益。

董事重大之合約中權益

本公司、其任何控股公司、其附屬公司或同級附屬公司概無訂立本公司董事擁有重大權益(不論為直接或間接)之重大合約。

董事及主要行政人員認購股份或債務證券之權利

除上文所披露者外，本公司或其控股公司、其任何附屬公司或其同級附屬公司在本年內無作出任何安排，致使本公司董事可藉收購本公司或其他法入團體之股份或債務證券(包括債券)而獲益。本公司董事、其配偶或18歲以下之子女概無擁有任何認購本公司證券之權利或曾經行使該權利。

結算日後事項

本公司之結算日後事項之詳情列載於財務報表附註42。

僱員及薪酬政策

截至二零零一年十二月三十一日，本集團之僱員約共6,000名(二零零零年：約共7,000名)，薪酬按市場趨勢及僱員表現而釐定；福利包括保險、退休及優先認股權等計劃。

購入、出售或贖回本公司上市證券

於本年度內，本公司或其任何附屬公司並無購入、出售或贖回本公司上市證券。

審核委員會

本公司之審核委員會乃根據最佳應用守則而成立，目的在審閱及為本集團財務報告程序及內部監管提供指引。審核委員會由兩位獨立非執行董事組成。

最佳應用守則

本公司於本年度內均一直遵守香港聯合交易所證券上市規則（「上市規則」）附錄十四所載之最佳應用守則，惟非執行董事及獨立非執行董事並無獲委派特定任期，但須依據本公司之公司組織章程細則輪值告退及重新委任。

聯席核數師

本公司將於股東週年大會上提呈一項決議案，續聘德勤•關黃陳方會計師行及丁何關陳會計師行為聯席核數師。

代表董事會
主席
鄧燾

香港，二零零二年四月二十三日

聯席核數師報告

德勤•關黃陳方會計師行

香港執業會計師

香港干諾道中111號

永安中心26樓

丁何關陳會計師行

香港執業會計師

香港德輔道中249－253號

東寧大廈9樓

香港，二零零二年四月二十三日

聯席核數師報告

致：大同機械企業有限公司股東

COSMOS MACHINERY ENTERPRISES LIMITED

(於香港註冊成立之有限公司)

本核數師行已完成審核載於第28頁至第82頁按照香港普遍採納之會計原則編製的財務報告。

董事及核數師的個別責任

《公司條例》規定董事須編製真實與公平的財務報表，在編製該等財務報表時，董事必須貫徹採用合適的會計政策。

本行的責任是根據本行審核工作的結果，對該等財務報表表達獨立的意見，並向股東作出報告。

意見的基礎

本行是按照香港會計師公會頒佈的核數準則進行審核工作。審核範圍包括以抽查方式查核與財務報表所載數額及披露事項有關的憑證，亦包括評估董事於編製該等財務報表時所作的重大估計及判斷、所釐定的會計政策是否適合 貴公司及 貴集團的具體情況、及是否貫徹應用並足夠地披露該等會計政策。

本行在策劃和進行審核工作時，均以取得一切本行認為必需的資料及解釋為目標，使本行能獲得充份的憑證，就該等財務報表是否存有重要錯誤陳述，作出合理的確定，在表達意見時，本行亦已衡量該等財務報表所載的資料在整體上是否足夠。本行相信，本行的審核工作已為下列意見建立了合理的基礎。

意見

本行認為上述的財務報表均真實與公平地反映 貴公司及 貴集團於二零零一年十二月三十一日的財政狀況及 貴集團截至該日止年度的虧損和現金流轉情況，並已按照《公司條例》妥善編製。

德勤•關黃陳方會計師行

香港執業會計師

丁何關陳會計師行

香港執業會計師

綜合收入報表

截至二零零一年十二月三十一日止年度

	附註	二零零一年 港元	二零零零年 港元 (重列)
營業額		1,294,746,794	1,622,795,787
銷售成本	5	<u>(1,057,917,955)</u>	<u>(1,283,307,105)</u>
毛利		236,828,839	339,488,682
其他收入		37,922,342	38,213,972
分銷成本		(87,319,108)	(122,322,535)
行政支出		(213,555,080)	(184,745,736)
其他營運支出		(7,603,213)	(5,221,979)
呆壞賬撥備		<u>(41,184,726)</u>	<u>(29,280,471)</u>
經營(虧損)溢利	6	(74,910,946)	36,131,933
財務費用支出	7	(24,222,026)	(24,288,729)
投資收入	8	602,125	1,012,479
出售附屬公司收益		5,301,123	5,917,433
出售聯營公司(虧損)收益		(615,174)	640,392
應佔聯營公司業績		<u>14,407,053</u>	<u>9,083,425</u>
除稅前(虧損)溢利		(79,437,845)	28,496,933
稅項	10	<u>7,751,293</u>	<u>11,392,182</u>
扣除少數股東權益前(虧損)溢利		(87,189,138)	17,104,751
少數股東權益		<u>1,939,232</u>	<u>10,789,545</u>
年內(虧損)溢利淨額		<u>(89,128,370)</u>	<u>6,315,206</u>
每股(虧損)盈利－基本	11	<u>(13.91) 仙</u>	<u>0.99 仙</u>

綜合資產負債表

二零零一年十二月三十一日

	附註	二零零一年 港元	二零零零年 港元 (重列)
非流動資產			
投資物業	12	24,400,000	12,050,000
物業、廠房及設備	13	442,085,553	429,906,239
商譽	14	3,824,969	5,971,259
負商譽	15	(1,061,831)	(7,487,265)
聯營公司之權益	17	59,539,404	62,546,707
證券投資	18	12,115,611	16,585,747
貸款予投資公司	19	—	460,622
		<u>540,903,706</u>	<u>520,033,309</u>
流動資產			
存貨	20	383,592,006	486,784,161
貿易及其他應收款項	21	409,003,144	544,198,771
應收票據		4,045,011	2,132,902
應收稅項		2,357,404	1,871,651
抵押存款		1,106,709	1,871,697
銀行結餘及現金		54,061,121	88,966,542
		<u>854,165,395</u>	<u>1,125,825,724</u>
流動負債			
貿易及其他應付款項	22	374,306,806	493,534,865
應付票據		63,527,564	108,742,355
結欠聯營公司款項		579,491	1,423,081
應付稅項		3,374,234	8,599,257
須於一年內償還之借款	23	179,080,141	169,390,078
須於一年內償還之融資租賃借款	24	7,800,576	11,085,740
銀行透支		23,603,157	28,153,515
		<u>652,271,969</u>	<u>820,928,891</u>
流動資產淨值		<u>201,893,426</u>	<u>304,896,833</u>
		<u><u>742,797,132</u></u>	<u><u>824,930,142</u></u>

綜合資產負債表

二零零一年十二月三十一日

	附註	二零零一年 港元	二零零零年 港元 (重列)
資本及儲備			
股本	25	256,335,294	256,332,574
儲備	28	323,518,457	414,848,267
		<u>579,853,751</u>	<u>671,180,841</u>
少數股東權益		<u>142,027,007</u>	<u>144,895,764</u>
非流動負債			
須於一年後償還之借款	23	12,393,960	2,448,222
須於一年後償還之融資租賃借款	24	8,278,133	6,219,390
遞延稅項	29	244,281	185,925
		<u>20,916,374</u>	<u>8,853,537</u>
		<u>742,797,132</u>	<u>824,930,142</u>

第28頁至82頁之財務報告經於二零零二年四月二十三日獲董事會批准，並由下列董事代表簽署：

鄧熹
董事

黃耀明
董事

資產負債表

二零零一年十二月三十一日

	附註	二零零一年 港元	二零零零年 港元
非流動資產			
物業、廠房及設備	13	5,526,935	5,768,397
附屬公司之權益	16	638,676,825	608,962,622
聯營公司之權益	17	2,538,401	3,825,713
證券投資	18	4,581,794	4,579,439
		<u>651,323,955</u>	<u>623,136,171</u>
流動資產			
貿易及其他應收款項		5,703,383	1,114,112
應收附屬公司股息		—	39,659,020
應收稅項		1,149,335	1,149,335
銀行結餘及現金		72,201	336,619
		<u>6,924,919</u>	<u>42,259,086</u>
流動負債			
貿易及其他應付款項		3,146,670	2,045,564
結欠附屬公司款項		9,201,801	24,018,587
結欠聯營公司款項		357,707	147,262
須於一年內償還之借款	23	10,000,000	10,000,000
銀行透支		10,287,318	8,624,841
		<u>32,993,496</u>	<u>44,836,254</u>
流動負債淨值		<u>(26,068,577)</u>	<u>(2,577,168)</u>
		<u>625,255,378</u>	<u>620,559,003</u>
資本及儲備			
股本	25	256,335,294	256,332,574
儲備	28	368,920,084	364,226,429
		<u>625,255,378</u>	<u>620,559,003</u>

鄧燾
董事

黃耀明
董事

綜合已確認損益表

截至二零零一年十二月三十一日止年度

	二零零一年 港元	二零零零年 港元
折算海外業務之換算差額	3,683,555	(8,598,691)
土地及樓宇重估(減值)增值	<u>(5,911,454)</u>	<u>5,961,003</u>
未於綜合收入報表確認之虧損淨額	(2,227,899)	(2,637,688)
年內(虧損)溢利淨額	<u>(89,128,370)</u>	<u>6,315,206</u>
年內已確認之(虧損)盈利淨額	<u>(91,356,269)</u>	<u>3,677,518</u>
因會計政策改變所產生之前期調整(見附註2)		
—於二零零零年一月一日之保留利潤增加		7,479,750
—於二零零零年一月一日之資本儲備減少		<u>(11,468,789)</u>
		<u>(3,989,039)</u>

綜合現金流量表

截至二零零一年十二月三十一日止年度

	附註	二零零一年 港元	二零零零年 港元
經營業務所得之現金流入淨額	30	65,267,868	66,824,626
投資回報及融資費用支出			
利息支出		(23,349,644)	(22,430,626)
支付附屬公司少數股東之股息		(9,215,735)	(5,371,503)
財務費用支出		(872,382)	(1,858,103)
利息收入		1,437,509	2,698,308
證券投資股息收入		838,068	379,611
聯營公司股息收入		—	1,742,361
投資回報及財務費用支出之現金流出淨額		(31,162,184)	(24,839,952)
稅項			
已付海外利得稅		(8,316,593)	(5,068,521)
已付香港利得稅		(3,432,936)	(3,761,384)
		(11,749,529)	(8,829,905)
投資項目			
購買物業、廠房及設備		(88,128,158)	(50,872,750)
收購聯營公司		(4,800,000)	(2,029,355)
收購附屬公司之少數股東權益		(3,428,749)	(6,179,757)
收購證券投資		(354,531)	(5,552,403)
聯營公司還款(貸款)		19,056,093	(2,251,131)
出售物業、廠房及設備所得款項		10,619,577	5,941,435
出售證券投資所得款		3,151,215	—
出售聯營公司所得款項		1,853,079	564,469
出售附屬公司(扣除出售之現金 及現金等值)所得款項	32	1,426,523	11,183,411
減少抵押銀行存款		764,988	739,593
投資公司退回款項		460,622	3,044,596
投資活動現金流出淨額		(59,379,341)	(45,411,892)
融資前現金流出淨額		(37,023,186)	(12,257,123)

綜合現金流量表

截至二零零一年十二月三十一日止年度

	附註	二零零一年 港元	二零零零年 港元
融資	33		
新增銀行貸款		45,278,006	205,375,745
附屬公司少數股東資本款項		3,132,467	2,161,664
發行股份所得款項		2,720	4,944,896
歸還銀行貸款		(27,136,967)	(209,212,861)
歸還財務租賃安排及分期付款合約款項		(12,332,738)	(12,383,192)
歸還聯營公司借款		(843,590)	(8,920,675)
歸還其他貸款		(810,697)	(124,873)
新增其他貸款		—	92,764
融資現金流入(流出)淨額		7,289,201	(18,066,532)
現金及現金等值減少		(29,733,985)	(30,323,655)
現金及現金等值年初款項		60,813,027	94,414,963
外幣滙率變更調整		(621,078)	(3,278,281)
現金及現金等值年末款項		30,457,964	60,813,027
現金及現金等值結餘分析			
銀行結餘及現金		54,061,121	88,966,542
銀行透支		(23,603,157)	(28,153,515)
		30,457,964	60,813,027

財務報告附註

截至二零零一年十二月三十一日止年度

1. 簡介

本公司乃於香港註冊成立之有限公司，而其股份及認股權證已於香港聯合交易所有限公司（「聯交所」）上市。

本公司為一間投資控股公司，其主要附屬公司之主要業務載於附註41。

2. 採用會計實務準則／會計政策之變動

於本年度，本集團首次採用若干由香港會計師公會頒佈之新訂及經修訂會計實務準則，本集團因而變動若干會計政策。經修訂之會計政策載於附註3。此外，該等新訂及經修訂會計實務準則加入額外經修訂之披露規定，而財務報表已引用該等規定。往年度之比較數字已重新計算，以一致之方式呈報。

採用該等新訂及經修訂會計實務準則導致本集團之會計政策作出以下更改而影響本年度及過往期間所呈報之數字。

租賃

會計實務準則第14條（經修訂）對財務及經營租賃之會計基準及集團租賃安排之披露作出修改。此等變更並不影響本年或過往年度之業績，因此無須作出過往年度之調整。為符合會計實務準則第14條（經修訂）之要求，本集團租賃安排之披露已作出更改。比較數字亦已重列以達致統一之呈報方式。

分類資料

於本年度，本集團改變申報分類，以符合會計實務準則第26號「分類呈報」之要求。截至二零零零年十二月三十一日止年度之分類披露資料亦已修訂，以一致之準則呈報。

2. 採用會計實務準則／會計政策之變動(續)

商譽

於本年度，本集團採用會計實務準則第30條「企業合併」，並選擇重列先前自儲備扣除或撥入儲備之商譽及負商譽。因此，該等商譽及負商譽已根據會計實務準則第30條重新列算。在收購有關附屬公司或聯營公司之日期至採用會計實務準則第30條之日期期間與商譽有關之累計折舊已追溯確認。原應於收購有關附屬公司或聯營公司之日期至採用會計實務準則第30條之日期期間確認為收入之負商譽已追溯確認。經重新列表後，商譽乃於資產負債表列為資產，而負商譽則列為從資產中扣除之項目。商譽乃按其估計可用年期攤銷，負商譽則按其產生之情況撥作收入。

因上述採用新訂／經修訂之會計政策所產生的財務影響摘要如下：

	資本儲備 港元	保留溢利 港元	總額 港元
於二零零零年一月一日追溯前之結餘	11,468,789	93,304,206	104,772,995
重列經追溯確認後已扣除累計 折舊於儲備之商譽資產	20,659,053	(11,251,563)	9,407,490
重列經追溯確認於儲備後之負商譽收入	(32,127,842)	18,731,313	(13,396,529)
重列後之結餘	—	100,783,956	100,783,956

財務報告附註

截至二零零一年十二月三十一日止年度

2. 採用會計實務準則／會計政策之變動(續)

商譽(續)

因上述會計政策改變而對本年度及上年度的結餘之影響如下：

	二零零一年 港元	二零零零年 港元
負商譽被轉撥到其他收入	6,425,434	6,425,432
商譽攤銷	(5,541,778)	(4,305,706)
	<u>883,656</u>	<u>2,119,726</u>

3. 主要會計政策

本財務報表乃根據歷史成本慣例編製並就若干物業重估價值作出修訂。

本財務報表乃根據香港普遍採納之會計實務準則編製，所採用之主要會計政策載列如下：

綜合基準

綜合財務報告包括本公司及其附屬公司截至每年十二月三十一日止之財務報告。年內收購或出售之附屬公司自有效收購日期起或截至有效出售日期(如適用)之業績已包括於綜合收入報表。

本集團內之所有重大交易及結餘於綜合結算時經已撤銷。

商譽

於綜合帳目時產生的商譽指收購成本超出本集團於收購當日在附屬公司或聯營公司可辨認資產及負債之公平價值中所佔權益之部份。

商譽資本化後並根據其可使用經濟年期以直線法攤銷。收購聯營公司而產生的商譽包括在聯營公司的帳面金額內。收購附屬公司而產生的商譽則會在資產負債表中單獨列示。

3. 主要會計政策

商譽(續)

於出售附屬公司或聯營公司時，未攤銷之商譽應佔金額，乃於出售時計入以確定溢利或虧損。

負商譽

負商譽指本集團於收購當日在附屬公司或聯營公司可辨認資產及負債之公平價值中所佔權益超出收購成本。

負商譽列作資產減值，並視乎結算日之狀況分析計入收益。

倘負商譽是於收購日期預期與虧損或開支有關，負商譽於虧損或開支發生期間撥入收益中，餘下之負商譽以按餘下之平均可使用年期按直線法基準確認為收益。倘該等負商譽超逾已收購可確認之非貨幣資產之估計合理價值，該等超逾部份負商譽將即時於收益中確認。

因收購一家聯營公司所產生之負商譽從該聯營公司之帳面值中扣除。因收購附屬公司所產生之負商譽將於資產負債表內作為一項資產扣減呈列。

物業、廠房及設備

除在建工程外，物業、廠房及設備均以成本或估值扣除折舊或攤銷及累計減值虧損列出。

土地及樓宇按重估價值列於資產負債表乃按公平價值，其基準為現行用途減除此後累積折舊及攤銷及任何隨後發生的減值虧損。定期物業重估可確保其帳面淨值與結算日時之公平價值沒有重大差異。

3. 主要會計政策 (續)

物業、廠房及設備 (續)

當土地及樓宇重估時產生之任何增值會列入資產重估儲備，除非該資產逆轉以往被確認為支出之重估減值，則會被確認為收入。資產重估產生之帳面淨額遞減，如其超過該資產以往重估的重估增值結餘部份(如有)則於收入帳內扣除。

當資產出售或停止使用時，其成本或估值與累積折舊及攤銷則會從帳目中撇除，而任何因出售引起之盈虧，將列入收入帳內，而有關仍未轉入未分配盈餘之往年重估增值，須轉入未分配盈餘帳內。

減值

於各資產負債表結算日，本集團均會審閱有形及無形資產之帳面值，以釐定是否有跡象顯示該等資產會有所減值虧損。倘估計資產之可收回金額低於帳面值，則會將資產帳面值降至可收回金額。減值虧損隨即確認為開支，惟將有關資產根據另一條會計實務準則以重估金額列帳除外，而在此情況下，會根據該會計實務準則將減值虧損列為重估減值。

倘其後減值虧損逆轉，則會將資產之帳面值計入經修訂之估計可收回金額，惟已增加之帳面值不得超過假設資產於過往年度並無減值虧損而釐定之賬面值。減值虧損逆轉隨即確認為收入，惟將有關資產根據另一條會計實務準則以重估金額列帳則除外，而在此情況下，將減值虧損逆轉列為重估增值。

投資物業

投資物業乃已建成物業，並持有作投資用途，所有租金收入乃經一般商業商討後釐定。

3. 主要會計政策 (續)

投資物業 (續)

投資物業乃按結算日期之獨立專業估值計算之公開市值列帳。因重估投資物業產生之任何盈餘或虧損乃計入重估儲備或於當中扣除，惟倘重估儲備之結餘不足以抵銷虧損，則虧損高於重估儲備之數額將於收入報表中扣除。倘虧損已於較早前在收入報表中扣除，且其後產生重估盈餘，則該筆盈餘將計入收入報表，惟以較早前扣除之虧損為限。

於出售投資物業時，其剩餘之重估儲備將撥入收入報表內。

投資物業將不予以攤銷，除非其有關未屆滿租賃年期少於二十年。

在建工程

在建工程以成本價列出，成本價包括土地買入價及有關之建築及借貸費用，如適用者，扣除累計減值虧損。

對在建工程，並無作出折舊或攤銷之準備。折舊及攤銷將於該工程完成後開始計算。在建工程之成本會轉撥至物業、廠房及設備項下之恰當類別。

附屬公司之投資

本公司資產負債表所列於附屬公司之投資乃按成本值扣除任何經確認減值虧損。附屬公司之業績乃按年內已收及應收股息計入本公司帳內。

聯營公司權益

綜合收入報表包括本集團分佔本年度聯營公司於收購後之業績。於綜合資產負債表內，於聯營公司之權益乃以本集團分佔聯營公司之資產淨值減任何經確認之減值虧損呈列。

聯營公司之業績乃按年內已收及應收股息計入本公司帳內。於本公司之資產負債表內，本公司之聯營公司投資則按成本值減除任何確認減值虧損。

3. 主要會計政策 (續)

證券投資

證券投資按照交易日期確認入帳，並且初時按成本入帳。

非持有至到期債券的投資分類為投資證券或其他投資。

投資證券是根據確定的長期策略所持有的證券，在較後的記錄日期按成本扣減非臨時性的損失計算。

存貨

存貨乃按成本及可變現淨值兩者中較低者列帳。成本乃以加權平均數方法計算。

營業額

營業額指本年內本集團售予外界客戶之已收及應收淨額。

收入確認

貨物銷售之收入為已送貨及物權轉移後，方予確認。

根據營運租約出租物業之所得租金收入(包括預先發出發票之租金)，按租期以直線基準為收入確認。

佣金收入、加工及服務費收入乃按已提供服務後確認。

利息收入乃按時間比例，以本金金額及有關利率按權責法計入。

由投資所取得之股息收入之確認為當股東收取股息之權利確立時。

3. 主要會計政策 (續)

折舊及攤銷

折舊及攤銷乃按估計可用年期折舊其成本或估值，在建工程除外，以直線法按下列年期攤銷：

批租土地	批租所餘年期
樓宇	40年或短於此之批租年期
傢俬、裝置及設備	5至10年
廠房及機器	5至10年
汽車	5年

租賃

倘租賃之條款將資產所有權之絕大部份風險及收益撥予本集團，有關租賃將分類為財務租賃。依據財務租賃安排之資產乃於購入日期按其公平價值化為資本。出租人或租用人相對之財務承擔(扣除利息開支)則列入資產負債表之財務租賃。財務費用乃總承擔額及所收購資產之公平價值之差額，按有關租賃之個別年期以一固定期間比率分攤計算，轉列為財務支出於收入報表內。

其他所有租約均為營業租賃，其年度租金乃以直線法按其有關租約年期計入收入報表內。

稅項

稅項按年度之業績並就毋須課稅或不獲寬減之項目作出調整後計算。部份收入及支出項目因在稅務上及帳目上採用不同會計期間而引致時間差距，而時差在稅務上之影響有可能在可見將來確定為稅項負債或資產，則在帳目中用負債法計算為遞延稅項。

退休福利計劃供款

於收入報表中列記之退休金供款乃本集團於本年度按既定規例供款之退休福利計劃及強制性公積金計劃之應付供款。

3. 主要會計政策 (續)

外幣

以外幣結算之交易乃按交易當日之滙率或訂約結算率結算。以外幣結算之貨幣資產及負債則按結算日之滙率再換算。因滙兌而產生之盈虧均撥入收入報表中處理。

為編列綜合財務報告，以外幣結算之海外公司之財務報告，按年度結算日之滙率折算回港元，因綜合結算所引起之滙兌差額，則記入滙兌儲備帳內。

4. 業務及地區市場分類

業務類別

就管理而言，本集團目前按五個經營組別組成－工業消耗品貿易、塑膠加工／產品製造、工業機械製造、電子產品製造及線路板製造，此等類別為本集團呈報其分類資料之基準。

業務分類資料如下：

二零零一年

	工業 塑膠加工／		工業機械	電子產品	線路板	其他營運	撇銷	綜合
	消耗品	產品						
	港元	港元	港元	港元	港元	港元	港元	港元
營業額								
對外銷售	210,392,056	190,742,658	445,715,725	254,664,876	170,556,522	22,674,957	–	1,294,746,794
內部分類銷售	3,483,059	27,152,085	11,276,928	–	–	–	(41,912,072)	–
總收入	<u>213,875,115</u>	<u>217,894,743</u>	<u>456,992,653</u>	<u>254,664,876</u>	<u>170,556,522</u>	<u>22,674,957</u>	<u>(41,912,072)</u>	<u>1,294,746,794</u>

內部分類銷售按市場優惠價格計算

業績

分類業績	(25,838,440)	26,091,830	(20,127,230)	(18,743,312)	(420,575)	(21,737,975)	13,708,003	(47,067,699)
未分配公司費用								(27,843,247)
經營虧損								(74,910,946)
財務費用								(24,222,026)
投資收入								602,125
出售附屬公司收益								5,301,123
出售聯營公司虧損								(615,174)
應佔聯營公司業績								14,407,053
除稅前虧損								(79,437,845)
稅項								7,751,293
扣除少數股東權益前虧損								<u>(87,189,138)</u>

財務報告附註

截至二零零一年十二月三十一日止年度

4. 業務及地區市場分類 (續)

業務類別 (續)

資產負債表

	工業 消耗品	塑膠加工/ 產品	工業機械	電子產品	線路板	其他營運	綜合
	港元	港元	港元	港元	港元	港元	港元
資產							
分類資產	108,688,165	174,262,386	745,605,686	115,978,212	109,315,269	55,979,521	1,309,829,239
聯營公司之權益			6,389,314			53,150,090	59,539,404
證券投資						12,115,611	12,115,611
未分配公司資產							13,584,847
綜合資產							<u>1,395,069,101</u>
負債							
分類負債	55,376,032	18,876,468	250,073,755	68,708,722	46,942,842	8,247,504	448,225,323
未分配公司負債							224,963,020
綜合負債							<u>673,188,343</u>
其他資料							
資本增加	2,291,403	20,197,971	30,798,636	8,580,916	36,580,008	734,227	99,183,161
折舊及攤銷	2,116,663	17,971,001	19,324,010	10,848,921	7,129,705	2,977,533	60,367,833

4. 業務及地區市場分類 (續)

業務類別 (續)

二零零零年

	工業 消耗品	塑膠加工/ 產品	工業機械	電子產品	線路板	其他營運	撇銷	綜合
	港元	港元	港元	港元	港元	港元	港元	港元
營業額								
對外銷售	314,602,361	203,146,533	533,951,739	323,937,807	204,470,879	42,686,468	—	1,622,795,787
內部分類銷售	4,250,289	36,087,669	15,447,339	—	—	—	(55,785,297)	—
總收入	<u>318,852,650</u>	<u>239,234,202</u>	<u>549,399,078</u>	<u>323,937,807</u>	<u>204,470,879</u>	<u>42,686,468</u>	<u>(55,785,297)</u>	<u>1,622,795,787</u>
內部分類銷售按市場優惠價格計算								
業績								
分類業績	<u>(9,181,011)</u>	<u>23,075,351</u>	<u>44,971,241</u>	<u>(5,393,685)</u>	<u>7,253,163</u>	<u>(7,865,135)</u>	<u>4,967,136</u>	<u>57,827,060</u>
未分配公司費用								<u>(21,695,127)</u>
經營溢利								36,131,933
財務費用								(24,288,729)
投資收入								1,012,479
出售附屬公司收益								5,917,433
出售聯營公司收益								640,392
應佔聯營公司業績								<u>9,083,425</u>
除稅前溢利								28,496,933
稅項								<u>11,392,182</u>
扣除少數股東權益前溢利								<u>17,104,751</u>

財務報告附註

截至二零零一年十二月三十一日止年度

4. 業務及地區市場分類 (續)

業務類別 (續)

資產負債表

	工業 消耗品	塑膠加工/ 產品	工業機械	電子產品	線路板	其他營運	綜合
	港元	港元	港元	港元	港元	港元	港元
資產							
分類資產	168,972,933	188,224,957	826,048,066	167,418,391	118,761,072	87,446,333	1,556,871,752
聯營公司之權益	5,423,229					57,123,478	62,546,707
證券投資						16,585,747	16,585,747
未分配公司資產							9,854,827
綜合資產							<u>1,645,859,033</u>
負債							
分類負債	87,470,223	44,864,986	289,587,703	107,431,174	75,015,478	16,666,585	621,036,149
未分配公司負債							<u>208,746,279</u>
綜合負債							<u>829,782,428</u>
其他資料							
資本增加	6,633,818	11,029,598	26,777,608	5,564,518	4,356,769	1,946,543	56,308,854
折舊及攤銷	1,475,867	15,144,721	23,904,703	9,185,731	5,893,342	3,800,805	59,405,169

4. 業務及地區市場分類 (續)

地區分類

本集團的業務位於香港、中華人民共和國其他地區、其他亞太國家、歐洲及北美洲。本集團之工業消耗品貿易類別位於香港及中華人民共和國。塑料加工／產品，工業機械、電子產品及線路板等製造業類別均位於中華人民共和國。

下列載列本集團銷售額按地區市場之分析，不論貨物／服務之來源：

	按地區市場劃分之銷售收入		對經營(虧損)溢利之貢獻	
	二零零一年 港元	二零零零年 港元	二零零一年 港元	二零零零年 港元
香港	348,254,027	437,352,422	17,007,756	34,426,150
中華人民共和國其他地區	600,824,161	648,068,589	(54,236,909)	13,189,415
其他亞太國家	142,798,547	154,452,034	(3,109,583)	2,789,057
歐洲	123,181,733	255,689,921	(573,769)	6,071,866
北美洲	79,688,326	127,232,821	(6,155,194)	1,350,572
	<u>1,294,746,794</u>	<u>1,622,795,787</u>	<u>(47,067,699)</u>	<u>57,827,060</u>
未分配公司費用			<u>(27,843,247)</u>	<u>(21,695,127)</u>
經營(虧損)溢利			<u>(74,910,946)</u>	<u>36,131,933</u>

財務報告附註

截至二零零一年十二月三十一日止年度

4. 業務及地區市場分類 (續)

地區分類 (續)

本集團的分類資產淨值、增添物業、廠房及設備及無形資產的地區分類如下：

	分類資產淨值		增添物業、廠房及設備及無形資產	
	二零零一年 港元	二零零零年 港元	二零零一年 港元	二零零零年 港元
香港	429,428,135	464,348,474	2,502,944	1,654,076
中華人民共和國其他地區	873,662,993	980,885,880	96,680,217	54,654,778
其他亞太國家	41,131,931	98,757,811	—	—
歐洲	38,168,046	69,986,392	—	—
北美洲	12,677,996	31,880,476	—	—
	<u>1,395,069,101</u>	<u>1,645,859,033</u>	<u>99,183,161</u>	<u>56,308,854</u>

5. 銷售成本

銷售成本內已包括呆貨撥備28,075,161港元(二零零零年：18,907,043港元)。

6. 經營(虧損)溢利

	二零零一年 港元	二零零零年 港元
經營(虧損)溢利已扣除下列各項：		
員工支出		
董事酬金(附註9)	6,422,800	7,687,407
薪金及其他收益	181,094,240	205,738,678
退休福利計劃供款	4,254,983	3,910,133
	<u>191,772,023</u>	<u>217,336,218</u>
折舊及攤銷		
折舊及攤銷：		
— 自置資產	49,917,816	47,985,128
— 財務租賃及分期付款合約資產	4,908,239	7,114,335
商譽攤銷(已包括在其他營運支出)	5,541,778	4,305,706
	<u>60,367,833</u>	<u>59,405,169</u>
核數師酬金	2,976,491	2,374,296
投資物業重估之損失	1,350,000	500,000
土地及樓宇重估之損失	711,435	416,273
出售物業、廠房及設備之損失	3,423,592	2,023,326
並已計入：		
佣金收入	5,323,058	10,971,461
滙兌收益淨額	5,091,197	3,421,243
加工及服務費收入	758,679	4,298,679
負商譽撥作收入(已包括在其他收入)	6,425,434	6,425,432
	<u><u>6,425,434</u></u>	<u><u>6,425,432</u></u>

財務報告附註

截至二零零一年十二月三十一日止年度

7. 財務費用支出

	二零零一年 港元	二零零零年 港元
由下列借貸產生的利息：		
須於五年內清償之債項		
— 銀行貸款及透支	20,961,288	20,585,012
— 其他貸款	2,051,743	1,845,614
財務租賃及分期付款合約	1,208,995	1,858,103
	<u>24,222,026</u>	<u>24,288,729</u>

8. 投資收入

	二零零一年 港元	二零零零年 港元
利息收入	1,437,509	2,698,308
證券投資之已收及應收股息	838,068	379,611
已確認證券投資之減值虧損	(818,000)	(2,065,440)
出售證券投資之虧損	(855,452)	—
	<u>602,125</u>	<u>1,012,479</u>

9. 董事及僱員薪酬

董事

	二零零一年 港元	二零零零年 港元
袍金：		
執行董事	40,000	40,000
非執行董事	200,000	200,000
	<u>240,000</u>	<u>240,000</u>
其他酬金：		
執行董事		
薪金及其他福利	4,975,300	6,340,614
花紅及獎金	240,000	240,000
退休福利計劃供款	236,070	145,803
	<u>5,451,370</u>	<u>6,726,417</u>
非執行董事：		
薪金及其他福利	680,400	680,400
退休福利計劃供款	51,030	40,590
	<u>731,430</u>	<u>720,990</u>
	<u>6,422,800</u>	<u>7,687,407</u>

上述所披露之金額，其中董事袍金 80,000 港元 (二零零零年：80,000 港元) 是付予獨立非執行董事。

董事酬金分佈為下列組別：

	董事數目	
	二零零一年	二零零零年
1,000,000 港元或以下	6	11
2,500,001 港元至 3,000,000 港元	2	2
	<u>8</u>	<u>13</u>

財務報告附註

截至二零零一年十二月三十一日止年度

9. 董事及僱員薪酬 (續)

僱員

五位最高薪酬僱員中，包括二名董事(二零零零年：二名)，其薪酬詳情已如上所列。其餘三名僱員(二零零零年：三名)之薪酬如下：

	二零零一年 港元	二零零零年 港元
薪金及其他福利	4,701,080	5,400,430
退休福利計劃供款	166,530	154,344
	<u>4,867,610</u>	<u>5,554,774</u>

僱員薪酬分佈為下列組別：

	僱員人數	
	二零零一年	二零零零年
1,000,001港元至1,500,000港元	2	1
1,500,001港元至2,000,000港元	—	1
2,000,001港元至2,500,000港元	1	—
2,500,001港元至3,000,000港元	—	1
	<u>3</u>	<u>3</u>

10. 稅項

	二零零一年 港元	二零零零年 港元
稅項計算包括：		
香港利得稅		
本年度	2,090,082	3,772,006
上年度多提	(88,275)	(321,157)
	<u>2,001,807</u>	<u>3,450,849</u>
海外稅項	3,886,650	7,121,886
遞延稅項(附註29)	58,356	(226,266)
	<u>3,945,006</u>	<u>6,945,629</u>
本公司及其附屬公司之應佔稅項	5,946,813	10,346,469
應佔聯營公司稅項	1,804,480	1,045,713
	<u>7,751,293</u>	<u>11,392,182</u>

香港利得稅乃按年度內估計應課稅溢利16%計算。

於其他司法權區所產生的稅項乃按有關該司法權區現行之稅率計算。

遞延稅項之詳情列於附註29。

財務報告附註

截至二零零一年十二月三十一日止年度

11. 每股(虧損)盈利

本年度每股基本(虧損)盈利乃本年度虧損89,128,370港元(二零零零年：淨溢利6,315,206港元)及年度內已發行股份加權平均數640,837,030股(二零零零年：639,978,812股)計算。

計算二零零一年或二零零零年每股攤薄盈利不會假設優先認股權及認股權證持有人認購本公司之股份，因本公司的優先認股權及認股權證之行使價於這兩年間均高於平均每股市場價格。

因上述於財務報告附註2之出現順調整為可比較的每股之盈利如下：

	港仙
調整二零零零年每股盈利：	
調整前報告數值	0.68
因採用會計實務準則第30條而出現調整增加數值	0.31
調整後重列	<u>0.99</u>

12. 投資物業

	港元
本集團	
估值	
於二零零一年一月一日	12,050,000
土地樓宇之重列(附註13)	13,700,000
重估減值	<u>(1,350,000)</u>
於二零零一年十二月三十一日	<u>24,400,000</u>

本集團之投資物業位於香港並根據中期租約持有。該等物業乃根據經營租約持有作收租之用。

本集團之投資物業已於二零零一年十二月三十一日由獨立專業估值師簡福飴測量行按公開市場現有使用基準重估。重估後之減值已計算入集團綜合收入報表內。

13. 物業、廠房及設備

	土地及樓宇 港元	傢俬、裝置 及設備 港元	廠房 及機器 港元	汽車 港元	在建工程 港元	總值 港元
本集團						
成本或估值						
於二零零一年一月一日	217,997,413	92,971,706	329,610,636	31,036,384	20,828,232	692,444,371
貨幣調整	1,993,571	856,636	3,404,865	311,158	303,289	6,869,519
投資物業之重列(附註12)	(13,700,000)	—	—	—	—	(13,700,000)
出售附屬公司	—	(886,732)	(3,938,788)	(534,477)	—	(5,359,997)
重列	289,663	6,427,081	9,149,903	1,371,048	(17,237,695)	—
添置	2,912,123	24,175,843	58,396,058	4,108,102	9,591,035	99,183,161
出售	(39,601)	(7,008,057)	(12,018,564)	(4,328,107)	(622,223)	(24,016,552)
重估減值	(13,011,845)	—	—	—	—	(13,011,845)
於二零零一年十二月三十一日	196,441,324	116,536,477	384,604,110	31,964,108	12,862,638	742,408,657
包括：						
按成本價	—	116,536,477	384,604,110	31,964,108	12,862,638	545,967,333
按二零零一年估值價	196,441,324	—	—	—	—	196,441,324
	196,441,324	116,536,477	384,604,110	31,964,108	12,862,638	742,408,657
折舊及攤銷						
於二零零一年一月一日	—	54,937,393	187,637,537	19,963,202	—	262,538,132
貨幣調整	—	367,187	1,308,936	415,648	—	2,091,771
出售附屬公司	—	(658,139)	(1,779,084)	(466,306)	—	(2,903,529)
本期準備	6,255,942	9,897,323	34,763,514	3,909,276	—	54,826,055
出售撇銷	—	(3,202,448)	(4,476,787)	(2,294,148)	—	(9,973,383)
估值撇銷	(6,255,942)	—	—	—	—	(6,255,942)
於二零零一年十二月三十一日	—	61,341,316	217,454,116	21,527,672	—	300,323,104
帳面淨值						
於二零零一年十二月三十一日	196,441,324	55,195,161	167,149,994	10,436,436	12,862,638	442,085,553
於二零零零年十二月三十一日	217,997,413	38,034,313	141,973,099	11,073,182	20,828,232	429,906,239

財務報告附註

截至二零零一年十二月三十一日止年度

13. 物業、廠房及設備 (續)

持有的土地及樓宇帳面淨值包括：

	二零零一年 港元	二零零零年 港元
於香港：		
－ 中期租約	19,870,000	36,740,000
香港境外：		
－ 長期租約	1,080,000	820,000
－ 中期租約	175,491,324	180,437,413
	<u>196,441,324</u>	<u>217,997,413</u>

簡福飴測量行(一間獨立之專業測量行)於二零零一年十二月三十一日，以現行公開市場之基準，為本集團土地及樓宇進行重估。因重估而產生減值已轉入資產重估儲備及集團綜合收入報表。

假設土地及樓宇為成本減除累積折舊及攤銷，土地及樓宇之現行帳面淨值將約為156,873,000港元(二零零零年：177,854,000港元)。

13. 物業、廠房及設備 (續)

本集團物業、廠房及設備之帳面淨值已包括按財務租賃安排及分期付款合約購入之固定資產20,374,145港元(二零零零年：20,455,488港元)。

	傢俬、裝置 及設備 港元	汽車 港元	總數 港元
本公司			
成本			
於二零零一年一月一日	8,185,321	417,111	8,602,432
添置	687,148	—	687,148
於二零零一年十二月三十一日	8,872,469	417,111	9,289,580
折舊			
於二零零一年一月一日	2,630,554	203,481	2,834,035
本期撥備	845,188	83,422	928,610
於二零零一年十二月三十一日	3,475,742	286,903	3,762,645
帳面淨值			
於二零零一年十二月三十一日	5,396,727	130,208	5,526,935
於二零零零年十二月三十一日	5,554,767	213,630	5,768,397

財務報告附註

截至二零零一年十二月三十一日止年度

14. 商譽

	本集團
	港元
成本	
於二零零一年一月一日	21,528,528
本年內收購附屬公司之附加權益	4,305,166
本年內出售時剔除	<u>(4,548,393)</u>
於二零零一年十二月三十一日	<u>21,285,301</u>
攤銷	
於二零零一年一月一日	15,557,269
本年內增加	5,541,778
本年內出售時剔除	<u>(3,638,715)</u>
於二零零一年十二月三十一日	<u>17,460,332</u>
帳面淨值	
於二零零一年十二月三十一日	<u>3,824,969</u>
於二零零零年十二月三十一日	<u>5,971,259</u>
商譽按三至五年攤銷。	

15. 負商譽

	本集團
	港元
總金額	
於二零零一年一月一日及二零零一年十二月三十一日	32,510,566
列入收益	
於二零零一年一月一日	25,023,301
本年內列入	6,425,434
於二零零一年十二月三十一日	31,448,735
帳面值	
於二零零一年十二月三十一日	1,061,831
於二零零零年十二月三十一日	7,487,265

負商譽按已收購可確認之非貨幣資產之加權平均基本可使用年期，以直線法基準，分五年列入收益。

16. 附屬公司權益

	本公司	
	二零零一年 港元	二零零零年 港元
非上市股份，按成本計扣除減值虧損	31,822,238	49,054,644
應收附屬公司之資本貢獻款項扣除撥備	606,854,587	559,907,978
	<u>638,676,825</u>	<u>608,962,622</u>

本公司於二零零一年十二月三十一日之主要附屬公司詳情載於附註41。

附屬公司所欠之款項結欠是沒有抵押，不計算利息及沒有固定歸還條款。按董事們之意見，此款項並不會於結算日十二個月內歸還，故不列作流動資產。

於本年內，由於經濟環境的改變，董事們考慮因若干附屬公司不會於未來帶入收益，因此，在此附屬公司之投資成本已全數撇除。

財務報告附註

截至二零零一年十二月三十一日止年度

17. 聯營公司權益

	二零零一年 港元	二零零零年 港元
本集團		
應佔資產淨值	48,865,696	32,816,906
應收聯營公司之款項	10,673,708	29,729,801
	<u>59,539,404</u>	<u>62,546,707</u>
本公司		
非上市投資，成本值	—	1,000,000
應收聯營公司之款項	2,538,401	2,825,713
	<u>2,538,401</u>	<u>3,825,713</u>

17. 聯營公司權益 (續)

於二零零一年十二月三十一日聯營公司詳情如下：

聯營公司名稱	註冊及營業 所在地方	已繳足普通股股本／	主要業務
		註冊股本比率由 本集團應佔	
		%	
東莞勝歌機械有限公司	中國	40.0	工業機械、設備 及工業用品 之製造
威東企業有限公司	香港	40.0	控股公司
深圳浩寧達電能儀表 製造有限公司	中國	40.0	電能儀錶之 製造及貿易
Silangan Machinery & Equipment, Inc.	菲律賓	40.0	工業機械、設備 及工業用品之貿易
蘇州沙迪克三光機電 有限公司	中國	25.0	工業機械、設備 及工業用品之製造
Welltec Far East Limited	香港	40.0	工業機械之貿易
Welltec Industries (Thailand) Limited	泰國	30.2	物業發展
北京正寶紙製品 有限公司	中國	25.0	紙卡板之製造

財務報告附註

截至二零零一年十二月三十一日止年度

18. 證券投資

	本集團		本公司	
	二零零一年 港元	二零零零年 港元	二零零一年 港元	二零零零年 港元
非上市投資	15,082,760	18,734,896	5,477,154	5,474,799
減值虧損	(2,967,149)	(2,149,149)	(895,360)	(895,360)
	<u>12,115,611</u>	<u>16,585,747</u>	<u>4,581,794</u>	<u>4,579,439</u>

19. 貸款予投資公司

貸款予投資公司是沒有抵押，無利息及於本年內全數歸還。

20. 存貨

	本集團	
	二零零一年 港元	二零零零年 港元
貿易存貨及製成品	166,097,249	199,034,664
在製品	49,683,166	70,044,542
原材料	167,811,591	217,704,955
	<u>383,592,006</u>	<u>486,784,161</u>

以上各項包括價值120,635,760港元(二零零零年：136,096,597港元)之貿易存貨及製成品、44,833,274港元(二零零零年：66,199,125港元)之在製品及147,911,041港元(二零零零年：166,032,429港元)之原材料，全部均以可變現淨值結算。

21. 貿易及其他應收款項

本集團給予其客戶之平均信貸期為90天至120天。

貿易及其他應收款項已包括貿易應收款項317,281,130港元(二零零零年：431,705,306港元)，其帳齡分析如下：

	本集團	
	二零零一年 港元	二零零零年 港元
零至三個月	199,796,603	272,868,608
四至六個月	38,336,806	55,998,489
七至九個月	17,996,831	25,750,709
超過九個月	61,150,890	77,087,500
	<u>317,281,130</u>	<u>431,705,306</u>

22. 貿易及其他應付款項

貿易及其他應付款項已包括貿易應付款項215,760,600港元(二零零零年：347,648,678港元)，其帳齡分析如下：

	本集團	
	二零零一年 港元	二零零零年 港元
零至三個月	119,475,579	269,600,572
四至六個月	40,408,413	40,868,166
七至九個月	19,521,174	13,804,673
超過九個月	36,355,434	23,375,267
	<u>215,760,600</u>	<u>347,648,678</u>

財務報告附註

截至二零零一年十二月三十一日止年度

23. 借貸

	本集團		本公司	
	二零零一年 港元	二零零零年 港元	二零零一年 港元	二零零零年 港元
銀行貸款				
— 有抵押	91,536,162	84,097,340	—	—
— 無抵押	98,883,133	85,881,774	10,000,000	10,000,000
	<u>190,419,295</u>	<u>169,979,114</u>	<u>10,000,000</u>	<u>10,000,000</u>
其他貸款				
— 有抵押	—	1,645,828	—	—
— 無抵押	1,054,806	213,358	—	—
	<u>1,054,806</u>	<u>1,859,186</u>	<u>—</u>	<u>—</u>
總數	<u>191,474,101</u>	<u>171,838,300</u>	<u>10,000,000</u>	<u>10,000,000</u>

以上款項乃按市場流通行利率計息並須於以下日期償還：

	本集團		本公司	
	二零零一年 港元	二零零零年 港元	二零零一年 港元	二零零零年 港元
一年內	179,080,141	169,390,078	10,000,000	10,000,000
一年至兩年	12,174,285	2,234,864	—	—
兩年至五年	219,675	213,358	—	—
	<u>191,474,101</u>	<u>171,838,300</u>	<u>10,000,000</u>	<u>10,000,000</u>
減：列為流動負債而須於 一年內償還之款項	<u>(179,080,141)</u>	<u>(169,390,078)</u>	<u>(10,000,000)</u>	<u>(10,000,000)</u>
一年後到期之款項	<u>12,393,960</u>	<u>2,448,222</u>	<u>—</u>	<u>—</u>

24. 財務租賃及分期付款合約

	最低租賃支出		最低租賃支出之現值	
	二零零一年 港元	二零零零年 港元	二零零一年 港元	二零零零年 港元
應付財務租賃金額：				
一年內	8,904,240	11,547,689	7,800,576	11,085,740
第二至五年(包括首尾兩年)	8,887,240	7,773,173	8,278,133	6,219,390
	<u>17,791,480</u>	<u>19,320,862</u>	<u>16,078,709</u>	<u>17,305,130</u>
減：未來之財務費用	<u>(1,712,771)</u>	<u>(2,015,732)</u>	<u>N/A</u>	<u>N/A</u>
租賃承擔之現有價值	<u>16,078,709</u>	<u>17,305,130</u>	<u>16,078,709</u>	<u>17,305,130</u>
減：列入流動負債而須 一年內償還之款項			<u>(7,800,576)</u>	<u>(11,085,740)</u>
一年後到期之款額			<u>8,278,133</u>	<u>6,219,390</u>

根據本集團的政策，部份傢俬、裝置及設備使用財務租賃融資，平均租賃年期為4年、於二零零一年十二月三十一日，平均有效借款年利率為6.75%(二零零零年：6.75%) 年利率於合約內列明，所有租賃均以固定還款方式還款及對於或然租賃支出沒有任何安排。

本集團之財務租賃資產用作抵押財務租賃合約之應付賬款。

25. 股本

	普通股股份數目	價值
		港元
普通股份每股面值0.40港元		
法定股本：		
於二零零一年一月一日及		
於二零零一年十二月三十一日	1,000,000,000	400,000,000
已發行及已繳足股本：		
於二零零零年一月一日	632,051,434	252,820,574
認股權證之行使	8,780,000	3,512,000
於二零零零年十二月三十一日	640,831,434	256,332,574
優先認股權之行使	6,800	2,720
於二零零一年十二月三十一日	640,838,234	256,335,294

於本年內，因行使6,800份每份港元0.4之認股權證而發行6,800股每股0.4港元之本公司股份。本公司於本年發行的股份，該等股份與當時之現有股份於各方面均享有同等權益。

26. 認股權證

根據本公司於二零零一年六月六日召開的股東特別大會通過的普通決議案，批准於二零零一年六月六日在本公司股東登記名冊內之股東以每五股每股面值0.4港元之股份派發一份紅利認股權證。於二零零一年六月十一日合共128,166,286份認股權證以總認購金額51,266,514港元發行。每份認股權證之登記持有人有權於發行日期至二零零三年六月十日(包括首尾兩年)按每股現金0.4港元，可予調整，之初步認購價認購一股本公司之新股份。

於二零零一年十二月三十一日，本公司所未行使之認股權證有權認購現金值51,263,794港元之股份。若全面行使該些未行使之認股權證，在本公司於二零零一年十二月三十一日之資本結構下，將會發行每股0.4港元之128,159,486新股。

於本年內，本公司的認股權證之行使詳情載於附註25。

27. 優先認股權

於二零零一年十二月三十一日，下列為本公司優先認股權計劃下之未行使之優先權。

批授日期	行使價	於二零零一年十二月三十一日之 未行使優先認股權數目
	港元	
二零零一年六月二十三日	0.41	12,200,000

優先權可於優先權獲接納當日起三個月屆滿後21個月內行使，並於該兩年期間之最後一日屆滿。

財務報告附註

截至二零零一年十二月三十一日止年度

28. 儲備

	資產						總額 港元
	股份溢價 港元	重估儲備 港元	滙兌儲備 港元	資本儲備 港元	法定儲備 港元	保留溢利 港元	
本集團							
於二零零零年一月一日							
前先已予呈列	265,715,942	50,041,913	(7,266,459)	11,468,789	469,901	93,304,206	413,734,292
前期收益調整數(附註2)	—	—	—	(11,468,789)	—	7,479,750	(3,989,039)
	<u>265,715,942</u>	<u>50,041,913</u>	<u>(7,266,459)</u>	<u>—</u>	<u>469,901</u>	<u>100,783,956</u>	<u>409,745,253</u>
重列	265,715,942	50,041,913	(7,266,459)	—	469,901	100,783,956	409,745,253
因行使優先認股權而發行股份之溢價	1,432,896	—	—	—	—	—	1,432,896
因換算海外業務之滙兌差額	—	—	(8,598,691)	—	—	—	(8,598,691)
出售物業變現	—	(126,249)	—	—	—	126,249	—
出售附屬公司變現	—	—	(7,400)	—	—	—	(7,400)
重估增值	—	5,961,003	—	—	—	—	5,961,003
轉移	—	—	—	—	124,556	(124,556)	—
本年度溢利	—	—	—	—	—	6,315,206	6,315,206
	<u>267,148,838</u>	<u>55,876,667</u>	<u>(15,872,550)</u>	<u>—</u>	<u>594,457</u>	<u>107,100,855</u>	<u>414,848,267</u>
於二零零零年十二月三十一日	267,148,838	55,876,667	(15,872,550)	—	594,457	107,100,855	414,848,267
及二零零一年一月一日	—	—	3,683,555	—	—	—	3,683,555
因換算海外業務之滙兌差額	—	—	26,459	—	—	—	26,459
出售附屬公司變現	—	—	—	—	—	—	—
重估減值	—	(5,911,454)	—	—	—	—	(5,911,454)
本年度虧損	—	—	—	—	—	(89,128,370)	(89,128,370)
	<u>267,148,838</u>	<u>49,965,213</u>	<u>(12,162,536)</u>	<u>—</u>	<u>594,457</u>	<u>17,972,485</u>	<u>323,518,457</u>
於二零零一年十二月三十一日	267,148,838	49,965,213	(12,162,536)	—	594,457	17,972,485	323,518,457
歸於							
本公司及附屬公司	267,148,838	49,965,213	(8,630,463)	—	594,457	(7,168,622)	301,909,423
聯營公司	—	—	(3,532,073)	—	—	25,141,107	21,609,034
	<u>267,148,838</u>	<u>49,965,213</u>	<u>(12,162,536)</u>	<u>—</u>	<u>594,457</u>	<u>17,972,485</u>	<u>323,518,457</u>
本公司							
於二零零零年一月一日	265,715,942	—	—	—	—	95,266,950	360,982,892
因行使優先認股權而發行股份之溢價	1,432,896	—	—	—	—	—	1,432,896
本年度溢利	—	—	—	—	—	1,810,641	1,810,641
	<u>267,148,838</u>	<u>—</u>	<u>—</u>	<u>—</u>	<u>—</u>	<u>97,077,591</u>	<u>364,226,429</u>
於二零零零年十二月三十一日	267,148,838	—	—	—	—	97,077,591	364,226,429
及二零零一年一月一日	—	—	—	—	—	4,693,655	4,693,655
本年度溢利	—	—	—	—	—	4,693,655	4,693,655
	<u>267,148,838</u>	<u>—</u>	<u>—</u>	<u>—</u>	<u>—</u>	<u>101,771,246</u>	<u>368,920,084</u>
於二零零一年十二月三十一日	267,148,838	—	—	—	—	101,771,246	368,920,084

本公司於二零零一年十二月三十一日可供分派予股東之保留溢利為港元101,771,246(2000年：97,077,591港元)。

29. 遞延稅項

	本集團	
	二零零一年 港元	二零零零年 港元
一月一日結餘	185,925	412,191
年內(轉出)轉入(附註10)	58,356	(226,266)
十二月三十一日結餘	<u>244,281</u>	<u>185,925</u>

於結算日，已列帳及未列帳之遞延稅項主要成分如下：

	已列帳		未列帳	
	二零零一年 港元	二零零零年 港元	二零零一年 港元	二零零零年 港元
本集團				
因時差之稅務影響：				
固定資產稅務折舊超逾				
財務報告內折舊款項	244,281	172,581	8,194,003	6,277,224
可抵銷未來溢利之稅項虧損	—	13,344	(31,803,763)	(21,569,576)
其他時間差異	—	—	—	246,925
	<u>244,281</u>	<u>185,925</u>	<u>(23,609,760)</u>	<u>(15,045,427)</u>

本年度未列帳之遞延稅項(退回淨額)金額如下：

	二零零一年 港元	二零零零年 港元
本集團		
因時差之稅務影響：		
稅項虧損產生	(10,234,187)	(8,807,805)
固定資產稅務折舊超逾財務報告內折舊款項	1,916,779	4,291,255
其他時間差異	(246,925)	134,925
	<u>(8,564,333)</u>	<u>(4,381,625)</u>

財務報告附註

截至二零零一年十二月三十一日止年度

29. 遞延稅項 (續)

投資物業，土地及樓宇因重估所產生之增值尚未作出遞延稅項準備，因為此等資產於日後出售時所產生之盈利並不須要課稅，故此重估所產生之增值並不構成課稅上之時差。

於本年度結算日，本公司並無重大之未列帳遞延稅項。

30. 經營業務所得之除稅前(虧損)溢利與經營業務所得之現金流入淨額調節表

	二零零一年 港元	二零零零年 港元
除稅前(虧損)溢利	(79,437,845)	28,496,933
應佔聯營公司業績	(14,407,053)	(9,083,425)
利息收入	(1,437,509)	(2,698,308)
銀行及其他貸款利息支出	23,013,031	22,430,626
財務租賃及分期付款合約之財務費用	1,208,995	1,858,103
股息收入	(838,068)	(379,611)
物業、機器及設備之折舊及攤銷	54,826,055	55,099,463
商譽攤銷	5,541,778	4,305,706
負商譽結轉收入	(6,425,434)	(6,425,432)
出售物業、廠房及設備虧損	3,423,592	2,023,326
投資物業重估虧損	1,350,000	500,000
土地樓宇重估虧損	711,435	416,273
出售證券投資虧損	855,452	—
出售附屬公司收益	(5,301,123)	(5,917,433)
出售聯營公司(虧損)收益	615,174	(640,392)
聯營公司結欠撇銷	—	601,297
證券投資之已確認減值虧損	818,000	2,065,440
呆壞帳撥備	41,184,726	29,280,471
呆貨撥備	28,075,161	18,907,043
存貨減少(增加)	69,883,098	(104,047,135)
應收帳項及其他應收帳款項減少(增加)	91,008,795	(18,479,288)
應收票據增加	(1,912,109)	(12,584)
應付帳項及其他應付帳項(減少)增加	(102,273,492)	45,776,194
應付票據(減少)增加	(45,214,791)	2,747,359
經營業務所得之現金流入淨額	65,267,868	66,824,626

31. 出售附屬公司

	二零零一年 港元	二零零零年 港元
出售資產淨值：		
物業、廠房及設備	2,456,468	1,479,726
證券投資	—	1,923,907
存貨	614,697	3,039,310
應收帳及其他應收帳款項	7,142,607	3,826,488
銀行存款及現金	1,374,975	624,465
應付帳項及其他應付款項	(13,847,642)	(1,467,703)
銀行借貸	—	(1,877,758)
少數股東權益	(1,176,867)	(1,561,629)
	<u>(3,435,762)</u>	<u>5,986,806</u>
出售時變現應佔商譽(負商譽)	909,678	(88,963)
出售時滙兌儲備變現	26,459	(7,400)
出售附屬公司之收益	<u>5,301,123</u>	<u>5,917,433</u>
	<u>2,801,498</u>	<u>11,807,876</u>
支付方式：		
現金代價	<u>2,801,498</u>	<u>11,807,876</u>

於二零零一年及二零零零年十二月三十一日止所出售之附屬公司，至股權轉讓時，並未為集團業績帶來重要的貢獻。此外，已出售公司於二零零一年及二零零零年十二月三十一日為止經營業務所得現金流入及流出亦不顯著。

32. 因出售附屬公司現金及現金等值淨流入分析

	二零零一年 港元	二零零零年 港元
現金代價	2,801,498	11,807,876
銀行結餘及現金轉出	<u>(1,374,975)</u>	<u>(624,465)</u>
現金及現金等值因出售附屬公司淨流入額	<u>1,426,523</u>	<u>11,183,411</u>

財務報告附註

截至二零零一年十二月三十一日止年度

33. 本年度融資轉變分析

	股本 港元	股份溢價 港元	銀行貸款 港元	其他貸款 港元	財務租賃	結欠聯營 公司款項 港元	少數 股東權益 港元
					安排及分期 付款合約 港元		
二零零零年一月一日結餘	252,820,574	265,715,942	176,048,045	1,892,310	24,282,870	10,343,756	155,415,117
因發行股份所得款	3,512,000	1,432,896	—	—	—	—	—
新貸款所得款項	—	—	205,375,745	92,764	—	—	—
少數股東投入資本	—	—	—	—	—	—	2,161,664
支付少數股東之股息	—	—	—	—	—	—	(5,371,503)
年內償還款項	—	—	(209,212,861)	(124,873)	(12,383,192)	(8,920,675)	—
非現金活動：							
出售附屬公司	—	—	(1,877,758)	—	—	—	(1,561,629)
引入財務租賃及分期付款合約	—	—	—	—	5,436,104	—	—
少數股東應佔本年度溢利	—	—	—	—	—	—	10,789,545
少數股東應佔重估剩餘	—	—	—	—	—	—	2,025,142
出售物業、廠房及設備(附註34(乙))	—	—	—	—	—	—	(7,187,715)
出售附屬公司部份權益	—	—	—	—	—	—	(5,915,413)
應付少數股東之股息	—	—	—	—	—	—	(3,102,680)
貨幣調整	—	—	(354,057)	(1,015)	(30,652)	—	(2,356,764)
二零零一年一月一日結餘	256,332,574	267,148,838	169,979,114	1,859,186	17,305,130	1,423,081	144,895,764
發行股份所得款	2,720	—	—	—	—	—	—
新貸款所得款項	—	—	45,278,006	—	—	—	—
少數股東投入資本	—	—	—	—	—	—	3,132,467
支付少數股東之股息	—	—	—	—	—	—	(9,215,735)
年內償還款項	—	—	(27,136,967)	(810,697)	(12,332,738)	(843,590)	—
非現金活動：							
出售附屬公司	—	—	—	—	—	—	(1,176,867)
引入財務租賃及分期付款合約	—	—	—	—	11,055,003	—	—
少數股東應佔本年度溢利	—	—	—	—	—	—	1,939,232
少數股東應佔重估損失	—	—	—	—	—	—	(133,014)
出售附屬公司部份權益	—	—	—	—	—	—	876,417
貨幣調整	—	—	2,299,142	6,317	51,314	—	1,708,743
二零零一年十二月三十一日結餘	256,335,294	267,148,838	190,419,295	1,054,806	16,078,709	579,491	142,027,007

34. 主要非現金交易

(甲) 本年度本集團所訂立之財務租賃安排及分期付款合約於有關購買物業、廠房及設備之資本值為11,055,003港元(二零零零年：5,436,104港元)。

(乙) 於本年度內，出售給少數股東之由少數股東投入於附屬公司之物業、機器及設備之帳面淨值為7,187,715港元。

35. 經營租賃承擔

本集團為承租人

	本集團	
	二零零一年 港元	二零零零年 港元
本年內樓宇之最低經營租賃承擔	10,910,650	9,329,272
廠房及機器	921,334	239,976
	<u>11,831,984</u>	<u>9,569,248</u>

於結算日，本集團尚有不可撤銷之經營租賃中未來最少應付租金如下：

	本集團	
	二零零一年 港元	二零零零年 港元
經營租賃屆滿期：		
一年內	8,972,171	4,543,389
第二年至第五年(包括首尾兩年)	33,494,777	8,143,250
超過五年	73,622,198	25,848,516
	<u>116,089,146</u>	<u>38,535,155</u>

經營租約之付款指本集團為若干寫字樓物業之應付租金。租約乃以平均2-10年期進行商討，而租金平均2-10年。

本公司於結算日時並無任何經營租賃承擔。

財務報告附註

截至二零零一年十二月三十一日止年度

35. 經業租賃承擔 (續)

本集團為出租人

本年內之物業租金收入為3,587,721港元(二零零零年：5,368,833港元)，餘下之物業若以持續出租，預期將會產生百分之十(二零零零年：百分之十一)的租金收益。所持之物業尚有與承租人簽定合同之租期皆為1-2年。

於結算日，本集團尚有租賃合同中未來最少租賃付款如下：

	本集團	
	二零零一年 港元	二零零零年 港元
一年內	1,809,826	1,645,725
第二至第五年(包括首尾兩年)	260,944	474,689
	<u>2,070,770</u>	<u>2,120,414</u>

36. 其他承擔

	本集團	
	二零零一年 港元	二零零零年 港元
已簽約但未列入財務報告之資本支出		
購買物業、廠房及設備	2,268,444	25,887,000
投資項目	712,500	14,458,000
	<u>2,980,944</u>	<u>40,345,000</u>
已受權但未簽約購買物業、 廠房及設備之資本支出	1,598,281	—

本公司於結算日時並無任何資本承擔。

37. 或然負債

	本集團		本公司	
	二零零一年 港元	二零零零年 港元	二零零一年 港元	二零零零年 港元
給予財務機構之已使用 信貸額作出的擔保				
附屬公司	—	—	346,008,000	257,480,000
非集團公司	11,175,000	19,716,000	—	—
	<u>11,175,000</u>	<u>19,716,000</u>	<u>346,008,000</u>	<u>257,480,000</u>
	<u>11,175,000</u>	<u>19,716,000</u>	<u>346,008,000</u>	<u>257,480,000</u>

38. 退休福利計劃

本集團設有強制性公積金(強積金)計劃給予本公司及其於香港之附屬公司之所有合資格僱員，此強積金計劃之資產與本集團之資產分開及由信託人管理。

本集團在中國之附屬公司之僱員為中國政府管理之國家資助公積金計劃之會員，此等附屬公司須以其所發工資總額之若干百分比向公積金計劃供款。本集團之唯一承擔乃按此公積金計劃提供所需供款。

39. 資產抵押

於結算日，本集團已將下列資產作抵押，以取得給予本集團之一般銀行信貸款：

	帳面淨值	
	二零零一年 港元	二零零零年 港元
投資物業	13,500,000	—
土地及樓宇	43,594,800	59,580,000
機器設備	20,738,462	380,000
銀行存款	1,106,709	1,871,697
	<u>78,939,971</u>	<u>61,831,697</u>
	<u>78,939,971</u>	<u>61,831,697</u>

財務報告附註

截至二零零一年十二月三十一日止年度

40. 與關連及／或有關人士進行之交易及結餘

本年度內，本集團與下列關連及／或有關人士年內進行之重大交易，連同於結算日交易之結餘詳情如下：

	二零零一年 港元	二零零零年 港元
主要股東及其附屬公司：		
電腦系統維護費用(附註i)	165,600	165,600
許可協議費用(附註i)	2,455,320	3,161,741
管理費(附註i)	2,986,095	2,733,790
貨品銷售(附註iii)	934,615	—
於結算日本集團結欠之結餘(附註vi)	6,155,705	3,848,894
於結算日結欠本集團之結餘(附註vi)	139,455	4,682,106
由若干董事控制之公司：		
管理費(附註i)	1,512,000	1,512,000
少數股東：		
僱問費(附註i)	228,000	247,000
租金支出(附註i)	1,912,801	—
利息支出(附註iv)	1,481,588	1,359,495
出售附屬公司所得款項(附註ii)	—	1,879,213
購入附屬公司額外權益(附註ii)	3,429,000	5,867,756
於結算日本集團結欠之結餘(附註vii)	22,659,462	19,093,593
於結算日結欠本集團之結餘(附註vi)	11,869,813	10,984,416

40. 與關連及／或有關人士進行之交易及結餘 (續)

	二零零一年 港元	二零零零年 港元
聯營公司：		
貨品銷售(附註iii)	—	933,063
購貨(附註iii)	5,172,807	19,365,219
代理費(附註i)	—	455,952
租金收入(附註i)	8,050	333,689
股息收入	—	1,742,361
管理費(附註i)	240,000	480,000
利息支出(附註v)	—	164,624
於結算日本集團結欠之結餘(附註vi)	579,491	1,423,081
於結算日結欠本集團之結餘(附註vi)	10,673,708	29,729,801

附註：

- (i) 該等交易的價格經董事參考與無關連第三者進行類似交易的價格後釐定。
- (ii) 該交易根據本年度訂立的買賣協議進行。
- (iii) 該等交易依據成本加上特定的利潤百分比進行。
- (iv) 利息以未償還的結餘按年息率百分之六至十(二零零零年：百分之十)收取。
- (v) 利息以未償還的結餘按最優惠利率加千分之五(二零零零年：最優惠利率加千分之五)收取。
- (vi) 該等結餘為無抵押、免息及無固定還款期。
- (vii) 該等結餘為無抵押及無固定還款期。但其中港元13,592,280(二零零零年：港元11,094,637)以年息率百分之六至十(二零零零年：百分之十)收取利息，餘款並無計算利息。

除上述披露者外，本年度與關連人士並無其他重大交易，或在年終時與彼等並無任何重大結餘。

財務報告附註

截至二零零一年十二月三十一日止年度

41. 主要附屬公司詳情

於二零零一年十二月三十一日主要附屬公司詳情如下：

附屬公司名稱	成立/ 註冊地方	經營地方	已發行及已繳足 普通股股本/ 註冊股本	已繳足普通股 股本/註冊股本比率		主要業務
				由本公司*/ 附屬公司 持有 %	由本公司 間接持有及 本集團應佔 %	
Cosmos Consortium Enterprises Limited	英屬處女 群島	香港	1美元	100.0 *	100.0	控股公司
大同機械國際有限公司	香港	香港	22,000,000港元	100.0 *	100.0	工業機械、設備及 工業用品之貿易及 控股
東莞大同機械有限公司	中國	中國	30,000,000港元	100.0	91.75	生產工業機械
東莞長城光學塑膠廠 有限公司	中國	中國	16,126,800港元	100.0	80.0	生產顯微鏡、放大鏡
東華機械有限公司	中國	中國	40,800,000人民幣	72.0	72.0	機械組裝及貿易
東莞華大機械有限公司	中國	中國	55,920,000港元	72.0	72.0	生產機械及貿易
邦基實業有限公司	香港	香港	10,000港元	100.0	52.0	綫路版之貿易
Gainbase Industrial (C.I.) Limited	科克群島	中國	78,000港元	100.0	52.0	生產綫路版

41. 主要附屬公司詳情 (續)

於二零零一年十二月三十一日主要附屬公司詳情如下：

附屬公司名稱	成立/ 註冊地方	經營地方	已發行及已繳足 普通股股本/ 註冊股本	已繳足普通股 股本/註冊股本比率		主要業務
				由本公司*/ 附屬公司 持有 %	由本公司 間接持有及 本集團應佔 %	
耀駒實業有限公司	香港	中國	21,765,174港元	90.4	75.6	生產、組裝及設計 電子產品
格蘭科技產品有限公司	香港	香港	9,500,000港元	100.0	100.0	機械貿易及控股
長城(控股)有限公司	香港	香港	9,900,000港元	80.0	80.0	控股公司
Jackson Equities Incorporated	英屬處女群島	香港	2美元	100.0 *	100.0	控股公司
嘉美實業有限公司	香港	香港	4,979,444港元	78.8	78.8	貿易及控股
美高貿易有限公司	香港	香港	1,500,000港元	100.0 *	100.0	工業消耗品貿易
明新實業有限公司	香港	香港	3,000,000港元	100.0	86.4	控股公司
明新實業(中國) 有限公司	香港	香港	1,000,000港元	100.0	86.4	生產模具及塑膠 製品貿易
MS Plasticorp	科克群島	中國	1美元	100.0	86.4	生產塑膠用品

財務報告附註

截至二零零一年十二月三十一日止年度

41. 主要附屬公司詳情 (續)

於二零零一年十二月三十一日主要附屬公司詳情如下：

附屬公司名稱	成立/ 註冊地方	經營地方	已發行及已繳足 普通股股本/ 註冊股本	已繳足普通股 股本/註冊股本比率		主要業務
				由本公司*/ 附屬公司 持有 %	由本公司 間接持有及 本集團應佔 %	
深圳邦基綫路版 有限公司	中國	中國	9,500,000港元	100.0	52.0	生產綫路版
順德嘉美塑料制品 有限公司	中國	中國	500,000美元	100.0	78.8	生產塑膠製品
華大機械設備有限公司	香港	香港	10,000,000港元	100.0	100.0	控股公司
華大機械有限公司	香港	香港	10,000,000港元	100.0	100.0	機械貿易及控股
無錫格蘭機械有限公司	中國	中國	4,700,000美元	51.0	51.0	機械生產及貿易及 控股
無錫格蘭塑機制造 有限公司	中國	中國	750,000美元	51.0	51.0	機械生產及貿易

以上附屬公司乃基於董事會認為其對本年度業績及本集團資產有重要影響性而表列。董事會認為併列其他附屬公司詳情會引致篇幅冗長。

於二零零一年十二月三十一日或於本年度內，各附屬公司並無發行任何借貸股本。

42. 結算日後事項

- (i) 於二零零二年一月二日，華大機械有限公司（「華大」）與嘉美實業有限公司（「嘉美」），本公司之附屬公司，訂立一項認購協議，華大同意以現金認購嘉美合共10,000,000股新股份，佔嘉美經擴大已發行股本約67%，認購價每股港幣1元，協議之詳情載於本公司二零零二年一月二日之通函內。

- (ii) 於二零零二年三月一日，格蘭科技產品有限公司（「格蘭」），本公司之全資附屬公司，及無錫塑料機械廠（「無錫廠」），本公司其中兩間非全資附屬公司之主要股東，與無錫格蘭機械有限公司（「買方」），本公司另一間非全資附屬公司訂立買賣協議（該「協議」），根據該協議，格蘭及無錫廠同意向買方出售分別為195,000美元（約港幣1,509,000元）及187,500美元（約港幣1,451,000元）之資本權益，分別佔無錫格蘭塑機製造有限公司總註冊資本之26%及25%，格蘭及無錫廠收取之代價分別為961,860美元（約港幣7,439,000元）及924,865美元（約港幣7,153,000元），協議之詳情載於本公司二零零二年三月一日之通函內。

財政摘要

收入報表

截至十二月三十一日止年度

	一九九七年 港幣千元	一九九八年 港幣千元	一九九九年 港幣千元	二零零零年 港幣千元	二零零一年 港幣千元
營業額	<u>1,383,624</u>	<u>1,602,189</u>	<u>1,529,758</u>	<u>1,622,796</u>	<u>1,294,747</u>
除稅前溢利(虧損)	41,231	(41,964)	30,260	28,497	(79,438)
稅項支出	<u>(209)</u>	<u>5,821</u>	<u>8,606</u>	<u>11,392</u>	<u>7,751</u>
連少數股東權益之 溢利(虧損)	41,440	(47,785)	21,654	17,105	(87,189)
少數股東權益	<u>7,175</u>	<u>13,642</u>	<u>17,237</u>	<u>10,790</u>	<u>1,939</u>
本年度溢利(虧損)	<u><u>34,265</u></u>	<u><u>(61,427)</u></u>	<u><u>4,417</u></u>	<u><u>6,315</u></u>	<u><u>(89,128)</u></u>

資產負債表

於十二月三十一日

	一九九七年 港幣千元	一九九八年 港幣千元	一九九九年 港幣千元	二零零零年 港幣千元	二零零一年 港幣千元
總資產	1,961,323	1,652,653	1,626,211	1,645,859	1,395,069
總負債及少數股東權益	<u>1,214,224</u>	<u>1,000,875</u>	<u>963,646</u>	<u>974,678</u>	<u>815,215</u>
股東資金	<u><u>747,099</u></u>	<u><u>651,778</u></u>	<u><u>662,565</u></u>	<u><u>671,181</u></u>	<u><u>579,854</u></u>

附註：上述摘要乃因採用數項新訂／經修訂會計實務準則(附註2)，故須重列較早年度之數值。

股東週年大會通告

茲通告本公司謹定於二零零二年六月三日(星期一)上午九時三十分假座香港九龍彌敦道20號喜來登酒店三樓唐廳I召開股東週年大會，以便處理下列事宜：

1. 省覽截至二零零一年十二月三十一日止年度經審核之財務報告、董事會報告及聯席核數師報告。
2. 重選董事。
3. 續聘聯席核數師及授權董事會釐定其酬金。
4. 處理其他普通事項。

承董事會命
主席
鄧燾

香港，二零零二年四月二十三日

附註：

1. 凡有權出席上述大會並於會上投票之股東，均有權委派一位或多位代表出席，並於投票表決時代其投票。受委代表無須為本公司之股東。
2. 代表委任表格連同授權簽署該表格之授權書或其他授權文件(如有)，或經公證人簽署證明之該等授權書或授權文件之副本，最遲須於大會召開四十八小時前送達本公司之註冊辦事處(地址：香港新界青衣島青衣路29-33號大同工業大廈8字樓)，方為有效。
3. 本公司將由二零零二年五月三十日(星期四)至二零零二年六月三日(星期一)，首尾兩天包括在內，暫停辦理股份過戶登記手續。為可於二零零二年六月三日(星期一)成為註冊股東，股東須於二零零二年五月二十九日(星期三)下午四時前，將股票連同股份過戶文件一併送交香港干諾道中111號永安中心五樓本公司股份過戶登記處秘書商業服務有限公司辦妥過戶手續。